時報

中華民國念六年三月二日星期二

今日隨報附送號外畫報一張

今天本報二大張售價國幣三分四厘

第一萬一千六百五十五號

內政部登記證警字第三五三號

中華郵政特准掛號立券認為新聞紙類

海力命

海力命用特種方法製成，服量僅及魚肝油五十分之一，而功效尤在其上，味無腥臭，復易同化，輔助小兒發育，尤具特效，[illegible]

上海新亞藥廠製造

A-193

碑帖名畫

無上妙品 最爲相宜

精裝中國名畫集一二冊六十元○宋元寶繪十冊合訂本一冊三十八元○宋元寶繪五冊合訂本上下兩冊每冊十九元○全國美術展覽會特刊二冊廿元○中國歷代帝后像一冊十元○西嶽華山廟碑三冊廿元○臨川四寶四冊廿元○三希墨寶三冊廿元○漢晉西陲木簡一冊十六元○趙松雪蓮華經墨寶一冊十二元○石室秘寶二冊十二元○宋拓祀石經帖五冊十六元○宋拓淳化閣帖三冊廿元○五彩木刻芥子園初集三冊十元○祖拓澄清堂帖三冊十元○五彩木刻芥子園三集花鳥四冊三十二元○六朝造像精華二冊八元○六朝墓誌精華共四集每集三元

上海 南京 北平 有正書局發行

中國銀行召集通常股東總會廣告

本行本年第二十四屆通常股東總會經本會議決定於四月三日下午二時在上海香港路五十九號本行開會，各股東具有本行章程第四十八條規定之資格者（即有十股以上之股東）請於開會之日起算六十日以前[illegible]中國銀行董事會啓

五日起至開會前一日止憑到會執據向總行換取入場券以便到會如因事故不能到會得於領取執據後逕向本行託書交由到會股東代理再者在開會期前二十日內暫行停止過戶[illegible]

中華全國火柴產銷聯營社上海分社開始營業啓事

本分社定於三月一日正式營業，各地各界惠顧詢問者，請向本分社或杭州、漢口、鎮江、南京、長沙、寧波、[illegible]分社接洽為幸，特此奉聞。上海分社地址上海四川路一二一號五樓 電話一七〇一〇 公啓

兒童世界

教育部選定兒童定期刊物

第三十八卷第四期出版

本期要目

- 兒童世界書報第四號說明
- 帆船—第一張書得獎（美術）
- 賞杏花（圖畫故事）
- 紙鶴（詩歌）
- 天花和牛痘（自然）
- 堅忍的孩子—衛文南（小說）
- 一個雲雀叫子（勞作）
- 一個惡消息（日記）
- 一個大的數字（算學）
- 一雙紅手套（童話）
- 注音符號中的秘密（故事）
- 無人島（小說）

半年十二冊一元二角 全年廿四冊二元四角（國內郵費在內）

各地分局均可代定

商務印書館發行

143

東方雜誌 半月刊

三十四卷第五號

東方畫報……（五五幅）

東方論壇

- 希特拉與歐洲和平……史國綱
- 從瑪拉迦港陷落再檢討西班牙問題……鄭允恭
- 林內閣的動向與其內在的矛盾……符滌塵

日本經濟的特殊發展與日圓的暗礁……魏友棐

美國中立法之回顧與前瞻……歐淡如

法國人民陣線內閣之內政外交……金滿藝

法土關係與亞歷山大勒達問題……史國綱

意德協定後的歐局前途（羅馬通訊）……毛起鵕

宇宙新說與物質第四態……陳嶽生

實庵字說（一）……陳獨秀

現代史料

- 日本林內閣成立……興 松
- 西安事變和平解決……東 序
- 蘇聯反革命案宣判……市 隱
- 美總統改組行政司法組織之計劃……東 序
- 希特拉演說德國政外……興 松

世界各國著名雜誌論文摘要

- 王室中智力與道德的關係……吳澤霖
- 英美諒解果可能乎……歐淡如
- 海軍之瞻望……余亞伯
- 德國殖民地要求……葛受元
- 八〇〇年以來的法國人口學說（下）……張漢民

婦女與家庭

- 我國現行法上之婦女保護……鄭平
- 蘇聯婦女生活之總考察……劉靜
- 美國婦女地位的轉變……張少微
- 醫事衛生顧問……程瀚章

文藝

- 阿剌伯海的女神（上）……徐訏

每冊一角五分

預定價 半年十二冊一元九角 全年廿四冊三元六角（國內郵費在內） 各地分局均可代定

商務印書館發行

166

特價 第九次

商務印書館 廿六年度第九次 特價書

特價書分期發售 每星期日公布一次 各售七折四個月

本年度前八次特價書共一百六十種，除已分期於每週刊佈外，並曾於上週報端彙登廣告。茲續售第九次特價書二十種，科目齊全，便於各界選購。其中尤以新編中華民國法規大全及所得稅原理及實務兩書最合時需。

科目	版次	書名	著作人	冊數	定價（元）	特價（元）	郵費（分）	特價起訖期
[illegible]	初版	東晉南北朝學術編年（國立北平師範大學叢書）	劉汝霖著	1	1.40	.98	13.0	2月28日—6月27日
哲學	2版	哲學概論（大學叢書） 精裝	范錡著	1	1.80	1.26	13.0	2月28日—6月27日
		平裝		1	1.10	.77	13.0	
	1版	莊子詮詁（國立中央大學叢書）	胡遠濬著	1	2.50	1.75	15.5	,,
宗教	初版	佛教各宗大意（佛學叢書）	黃懺華編	2	2.40	1.68	15.5	2月28日—6月27日
社會科學	初版新出	各國地方政府（大學叢書） 精裝	Harris著 張永懋譯	1	3.00	2.10	23.0	3月1日—6月27日
	,,	所得稅原理及實務（立信會計叢書）	潘序倫 李文杰編	1	1.20	.84	13.0	,,
	,,	遺產稅	金國寶著	1	1.00	.70	13.0	3月2日—6月27日
	,,	廿五年續印 中華民國法規大全 精裝	徐百齊等編	5	14.00	9.80	92.0	3月3日—6月27日
		平裝		11	12.00	8.40	115	
	,,	門戶開放與中國（新時代史地叢書）	李紹昌著	1	1.40	.98	13.0	3月6日—6月27日
語文學	初版	古書虛字集解	裴學海著	1	1.80	1.26	13.0	2月28日—6月27日
	6版	增補 標準英文成語辭典	厲志雲編	1	1.50	1.05	13.0	,,
自然科學	初版新出	長江流域的鳥類（中學生自然研究叢書）	N.G.Gee等著 于開時等譯	2	1.00	.70	13.0	3月3日—6月27日
	1版	西洋科學史（科學叢書）	W. Libby著 沈佳章譯	1	2.00	1.40	15.5	2月28日—6月27日
	2版	數學全書 第一冊 算術	H. Weber著 鄭太朴譯	1	2.80	1.96	15.5	,,
	3版	數學全書 第二冊 代數	,,	1	1.80	1.26	13.0	,,
應用技術	初版	中國農家經濟（大學叢書） 精裝	J.L.Buck著 張履鸞譯	1	4.50	3.15	23.0	2月28日—6月27日
		平裝		1	3.00	2.10	23.0	
藝術	初版新出	藝術的起原（漢譯世界名著）	E. Grosse著 蔡慕暉譯	1	1.20	.84	13.0	3月5日—6月27日
	,,	觀賞植物圖譜（中學生自然研究叢書）	林紹良編譯	2	1.40	.98	13.0	,,
文學	初版新出	約翰·克利斯朵夫 第一冊（世界文學名著）	Rolland著 傅雷譯	1	1.40	.98	13.0	3月4日—6月27日
史地	初版新出	科學界的偉人（學生研究叢書）	吉松虎暢著 張嘉華譯	1	1.20	.84	13.0	3月6日—7月6日

前八次特價書各二十種 另印目錄贈閱

171

中華書局 初中學生文庫

專供初中學生課外研讀及青年失學者自習 按照初中課程分科編輯選材精審敘述淺顯

全套三百冊 道林紙精印 業已全部出齊

全套原定價八十元 改定價六十四元 現售特價祇收四十四元八角（三月底截止）

各科學習法及各科表解

- 圖書館學 一冊 一角
- 讀書法 一冊 一角五分
- 國文學習法 一冊 一角二分
- 英語學習法 一冊 三角
- 算學學習法 一冊 一角五分
- 歷史學習法 一冊 一角六分
- 地理學習法 一冊 一角二分
- 理化學習法 一冊 一角四分
- 動植物學習法 一冊 二角五分
- 勞作學習法 一冊 一角
- 音樂學習法 一冊 一角
- 圖畫學習法 一冊 一角四分
- 報章雜誌閱讀法 一冊 一角二分
- 國文法表解 一冊 一角四分
- 英文法表解 一冊 一角二分
- 算術表解 一冊 八分
- 代數表解 一冊 一角四分
- 幾何表解 一冊 二角
- 三角表解 一冊 一角二分
- 中國歷史表解 二冊 2.1. 三角 二角二分
- 外國歷史表解 二冊 各二角
- 中國地理表解 二冊 各一角六分
- 外國地理表解 二冊 各二角
- 生理衛生學表解 一冊 一角
- 植物學表解 一冊 一角
- 動物學表解 一冊 一角六分
- 物理學表解 一冊 八分
- 化學表解 一冊 八分

公民

- 三民主義 三冊 3.2.1 一角八分 一角五分 一角八分
- 民權初步 一冊 二角八分
- 實業計劃 一冊 四角
- 政治淺說 一冊 一角五分
- 經濟淺說 一冊 一角二分

國語圖書及中國文字

- 國語概論 一冊 八分
- 標準國語應用會話 一冊 一角六分
- 國語注音符號 一冊 一角二分
- 國音字母標準體式 一冊 一角
- 國語羅馬字 一冊 一角
- 文字蒙求 二冊 四角
- 字學及書法 一冊 二角

經籍及詩文詞

- 論語集註 二冊 五角
- 孟子集註 三冊 六角五分
- 註釋國文副讀本 三冊 3.2.1. 三角 二角五分 二角
- 註釋分級古文讀本 六冊 甲編三冊 乙編三冊 各一角六分
- 詩學指南 一冊 二角
- 註釋中國民族詩選 六冊 6.2.1. [illegible]
- 詞學指南 一冊 二角
- 註釋白話詞選 一冊 二角五分
- 註釋現代詩歌選 一冊 二角
- 註釋歷代女子詩選 一冊 一角六分
- 註釋歷代女子詞選 一冊 一角六分

國文法及應用文小品文

- 國語文法 一冊 一角二分
- 簡易國文法 一冊 二角五分
- 虛字使用法 一冊 一角
- 文章體制 一冊 三角二分
- 新式標點使用法 一冊 一角五分
- 書信構造法 一冊 一角四分
- 語體新尺牘 一冊 四角
- 註釋學生尺牘 一冊 三角
- 分類名家尺牘選粹 二冊 各四角五分
- 應用文 一冊 一角六分
- 柬帖作法 一冊 二角五分
- 註釋歷代小品文選 二冊 2.1. 二角 一角六分
- 註釋歷代女子小品文選 一冊 二角

中國文學史

- 註釋現代抒情文選 一冊 二角
- 中國文學史綱要 一冊 二角
- 中國近代文學之變遷 一冊 二角五分

文學概論小說原理及小說選

- 文學概論 一冊 二角
- 小說原理 一冊 四角
- 小說作法 一冊 四角五分
- 註釋漢魏六朝小說選 一冊 五角
- 註釋唐宋小說選 一冊 四角五分
- 註釋元明小說選 一冊 四角
- 註釋清代小說選 一冊 四角五分
- 註釋現代小說選 一冊 四角

戲劇原理及戲劇選

- 戲劇概論 一冊 二角
- 演劇術 一冊 一角六分
- 註釋現代戲劇選 一冊 三角五分

演講及日記

- 演講學大要 一冊 三角二分
- 註釋中外名人演詞選 一冊 二角四分
- 註釋中外名人日記選 一冊 二角五分

英語正音及文法

- 英語正音練習 三冊 3.2.1. 一角二分 各一角
- 漢譯英文法 一冊 四角五分
- 簡明英文法 二冊 2.1. 二角六分 一角五分
- 英文法及其例外 一冊 一角五分
- 英文動詞用法 一冊 一角六分
- 英文介系詞用法 一冊 三角五分
- 英文代名詞用法 一冊 二角
- 英文連繫詞用法 一冊 二角
- 英文同音異字彙解 一冊 二角五分
- 六百個英文基本成語 一冊 二角八分

英文作文及會話

- 英文造句法 一冊 一角二分
- 英文作文法綱要 一冊 四角
- 英文作文範本 一冊 一角四分
- 簡易英華會話 一冊 一角八分
- 學生英語會話 一冊 三角二分
- 日用英語會話 一冊 三角五分
- 英華旅行會話 一冊 五角五分
- 實用英華商業會話 一冊 五角

英文尺牘

- 英文學生尺牘 一冊 一角八分
- 英文現代商業書札 一冊 一角六分

英文小說（附漢文註釋）

- 格林童話集 一冊 二角
- 魯濱孫飄流記 一冊 二角
- 瑞士家庭魯濱孫 一冊 二角五分
- 伊索寓言 一冊 二角
- 天方夜談別集 一冊 二角五分
- 格列佛游記 一冊 二角五分
- 威尼斯商人 一冊 一角五分
- 海客談瀛錄 一冊 一角六分
- 苦兒暴富記 一冊 二角
- 洛濱荷德傳 一冊 一角五分
- 堂吉訶德 一冊 三角
- 暴風雨 一冊 一角八分
- 山中人 一冊 一角四分
- 三姊妹 一冊 一角五分
- 雪兒 一冊 一角八分
- 戀中兒 一冊 一角四分
- 傑克殲魔 一冊 二角
- 巨人傳 一冊 一角六分
- 萊茵金 一冊 二角
- 飛行靴 一冊 一角二分
- 巨足國 一冊 一角五分

英文小品文選及地名姓氏表

- 英文短篇論說 一冊 四角五分
- 英文致友人書 一冊 四角五分
- 華英中國地名表 一冊 一角五分
- 華英中國姓氏表 一冊 一角二分

算學

- 算術問題解法研究 一冊 七角二分
- 算術問題解法指導 一冊 二角八分
- 算術捷徑 一冊 六角
- 珠算捷徑 一冊 二角
- 代數捷徑 一冊 四角
- 代數學問題解法指導 一冊 三角二分
- 代數學問題解法研究 一冊 三角五分
- 平面幾何學問題解法指導 一冊 三角二分
- 幾何學問題解法研究 一冊 三角二分
- 平面三角法問題解法指導 一冊 一角五分

歷史

- 中國近百年史 一冊 三角二分
- 中國喪地史 一冊 二角
- 國恥史綱要 一冊 二角
- 現代中國 一冊 三角二分
- 歐戰小史 一冊 三角五分
- 現代世界 一冊 三角
- 現代七大強國 一冊 三角

遊記

- 中國十大名城遊記 一冊 二角四分
- 中國名勝遊記 一冊 二角
- 註釋中國遊記選 二冊 各三角二分
- 外國十大名城遊記 一冊 二角
- 長夏的南洋 一冊 五角
- 註釋外國遊記選 二冊 各二角五分

傳記

- 孔子 一冊 四角
- 孫中山 一冊 一角五分
- 秦始皇 一冊 一角二分
- 漢武帝 一冊 一角五分
- 唐太宗 一冊 一角六分
- 明太祖 一冊 一角
- 諸葛亮 一冊 一角四分
- 岳飛 一冊 一角
- 戚繼光 一冊 一角五分
- 曾國藩 一冊 一角四分
- 拿破崙 一冊 一角四分
- 華盛頓 一冊 一角二分
- 希特勒 一冊 一角二分
- 甘地 一冊 一角二分
- 基瑪爾 一冊 一角二分
- 福澤諭吉 一冊 一角二分
- 莫索里尼 一冊 一角八分
- 中國民族英雄列傳 二冊 2.1. 一角六分 一角二分
- 世界政治家列傳 二冊 各一角二分
- 世界實業家列傳 二冊 各一角四分
- 世界文學家列傳 二冊 各一角
- 世界思想家列傳 二冊 各一角四分
- 世界探險家列傳 二冊 各一角四分
- 世界科學家列傳 二冊 各一角二分
- 世界藝術家列傳 二冊 2.1. 一角二分 一角
- 世界女名人列傳 二冊 各一角四分
- 世界發明家列傳 二冊 各一角四分
- 中國女名人列傳 二冊 2.1. 一角四分 一角

國際

- 國際聯合會淺說 一冊 二角
- 不平等條約淺說 一冊 一角六分

生物學

- 進化論淺說 一冊 一角六分
- 生命之奇蹟 一冊 四角
- 植物的世界 一冊 四角五分
- 蟲魚鳥獸 一冊 四角

天文與地理

- 天空的神秘 一冊 六角
- 日常氣象學 一冊 五角
- 地球 一冊 六角
- 近代中國地理沿革誌 一冊 三角

物理化學

- 化學初步 一冊 三角
- 物理和化學 一冊 三角

應用科學

- 普通簿記 一冊 一角五分
- 商業文件大全 二冊 2.1. 四角 三角二分
- 化學工業之進步 一冊 三角二分
- 電氣及其應用 一冊 三角五分
- 都市的科學 一冊 三角五分
- 無線電淺說 一冊 三角
- 電影淺說 一冊 一角

種植與畜牧

- 園藝學 一冊 二角
- 庭園術 一冊 一角二分
- 實用果樹栽培法 一冊 一角六分
- 種樹法 一冊 一角二分
- 蘿蔔白菜栽培法 一冊 二角八分
- 番茄草莓栽培法 一冊 四角
- 甘藍栽培法 一冊 三角二分
- 西瓜百合栽培法 一冊 三角
- 西洋菌栽培法 一冊 二角五分
- 家畜 一冊 二角
- 養雞淺說 一冊 一角二分
- 養蜂學 一冊 二角八分
- 實地養蠶法 一冊 一角二分

農作與昆蟲

- 農作學 一冊 二角
- 實用昆蟲學 一冊 二角

工藝及家事

- 衣食住行工藝概要 四冊 4.3.2.1 四角五分 三角二分 二角五分 三角
- 植物標本採集製作法 一冊 一角六分
- 動物標本簡易製作法 一冊 二角
- 家事學 一冊 二角
- 家庭衛生 一冊 二角八分
- 家庭簿記 一冊 二角八分
- 裁縫大要 一冊 一角六分
- 烹飪一斑 一冊 一角二分
- 育兒法 一冊 一角八分

度量衡

- 新度量衡圖表 一冊 二角五分
- 新度量衡換算表 一冊 八分

醫藥衛生

- 健康指導 一冊 二角
- 男青年性問題 一冊 二角五分
- 女性衛生常識 一冊 二角五分
- 運動與衛生 一冊 一角
- 深呼吸與冷水浴 一冊 一角六分
- 科學的家庭 一冊 一角五分
- 醫學概說 一冊 五角

新發明

- 最近之新發明 一冊 四角

音樂及繪畫

- 五線譜的學習 一冊 一角
- 音樂和音樂家的故事 一冊 二角五分
- 西洋樂器提要 一冊 三角二分
- 口琴練習法 一冊 四角
- 新生活歌曲 一冊 一角二分
- 抒情歌曲 一冊 一角
- 西洋畫法綱要 一冊 二角八分
- 鉛筆畫法 一冊 一角
- 毛筆畫法 一冊 一角五分
- 圖案畫法 一冊 一角四分

體育及童子軍

- 課外運動—球類 一冊 一角五分
- 課外運動—出徑 一冊 一角五分
- 初級童子軍 一冊 三角
- 中級童子軍 一冊 三角二分
- 高級童子軍 一冊 五角
- 童子軍救護術 一冊 二角八分

軍事與國防

- 軍事學大意 一冊 二角五分
- 防空常識 一冊 一角五分
- 航空與國防 一冊 二角八分
- 毒氣戰爭與防禦法 一冊 二角四分
- 戰地救護常識 一冊 一角四分

修養及職業指導

- 青年成功之路 一冊 一角
- 青年四大問題 一冊 一角四分
- 曾國藩治學方法 一冊 三角
- 修身古訓 一冊 二角
- 職業指導 一冊 四角五分

初中圖書館購備一套・選擇學生課外讀物・綽綽有餘・無待他求矣

(T113)

上海與開封等處長途電話昨開放

規定話費……開封三元四·鄭縣三元六 洛陽四元·特區統加二角

上海與河南之開封、鄭縣及洛陽間長途電話、經上述各地電話局試話結果、聲浪清晰、即於昨日清晨起開放通話、上海與開封間市區每三分鐘通話費爲三元四角、特區爲三元七角、上海與鄭縣間市區爲三元六角、特區爲三元九角、上海與洛陽間市區爲四元、特區爲四元三角、所有通話手續與其他各處完全相同、又上海至旬容、溧水等處長途電話、亦於昨晨八時、正式開放通話、

中蘇郵政互換
包裹協定昨實行
郵局通告蘇俄之國名

上海郵政管理局通告云、查我國與蘇聯郵政所訂包裹協定、業經簽訂、我國方面自二十六年三月一日起實行、自該日起、凡寄往蘇聯本國各埠及歐洲亞洲各地之包裹、均可經由中蘇邊境轉遞、…〔illegible〕…

郵局通告中美航郵費

上海郵政管理局通告第一三九五號云、案奉郵政總局令開、查舊金山至馬尼剌之航空郵路、不日即將開通、…所有中國發往美國寄件、…〔illegible〕…

(例如)(一)上海寄紐約、重五公分之掛號信一件、全程由航空寄遞、納資費如左、普通國際郵費二角五分、掛號費一角五分、自上海至香港之航空資費二角五分、自香港經檀香山至紐約之航空資費…共計一元七角、…〔illegible〕…

是項國際航空郵件、應由寄件人於所貼藍色「航空」簽條下端加註「Via HongKong ane by U. S. air Service」字樣、…除第一次飛航日期及飛航時刻表另行通告外、合亟通告、俾衆週知、此告、局長乍配林、

房東揭發非正式結合
理髮匠誘拐少女
◇◇……諭候向南通調查……◇◇

住居滬州長浜路…街十六歲女子張六妹、二月十九午…被同鄉理髮匠陳來寶以介紹紗廠作工爲由、…〔illegible〕…張六妹准交父親領去、候函南通縣署查復後、改期再核、

〔illegible〕

新中營造廠主陸南初
訴潘紀孫等詐取佣金
正在和解諭改期

新中營造廠主陸南初、上年因承造哈同洋行坐落南京路河南路附近大廈、被住居重慶路一七六弄九號潘紀孫及前哈同洋行職員費應蔭取去運動費九千九百卅五元、而結果仍不能獲得包造、…〔illegible〕…且須調查證據、遂諭改期三月八日下午再訊、

工部局強征越界築路地段房捐
事關主權市府當力爭……

關於越界築路地段之房捐問題、因公共租界工部局將強迫征收、以致該地段內房屋業主、紛紛反對、但此事有關我國主權、爰經記者向關係各方探詢各情如下、

(前略)同越界築路一案、前經本市市政府與公共租界當局迭次交涉、但以種種關係、未能得一澈底解決辦法、本市市政府以事關主權、由市警察局在該地段內派立崗位、保護治安、維持秩序、關於該地段內之水電供給問題、亦已有相當之解決、在北四川路越界築路一帶、所有水電、大半已由閘北水電公司所供給、在滬西方面電氣供給、由市政府核准另設立滬西電氣公司承辦、自來水問題、亦已由市政府謀取妥善解決辦法、

依照上述情形、所有該地段內之房捐理應由本市市政府所征取、在北四川路一帶之房捐已完全由市財政局派員征取、滬西一帶、市財政局亦派員征收、其中一部分業主均已將房捐向市政府繳納、惟尚有一部分、即猶未繳納、此次公共租界擬向越界築路地段業主征取房捐、現經一般業主起而反對、本市政府自當力爭、同時希望在越界築路地段業主、均能遵照中國法令、自行向稽征處繳納房捐、（中央社）

簡　訊

▽本市全國新藥業公會聯合會、昨分呈鐵道部行政院衛生署財政部管理局、請求改訂…

上海銀行水汀爆炸慘劇
◇◇◇◇◇◇

寧波路五十號上海銀行總行、於前晨六時許、水汀爐子間內之水汀、突然爆炸、當即死傷工人等三名、各情已詳誌昨報、嗣經總巡捕房飭探前往調查一過、當將受傷之徐家瑞車送醫院醫治外、並將死者朱鳳來·潘維漢二名、併舁斐倫路驗尸所候驗、捕房

幸免於難之徐祖林
有過失嫌疑
～～尚待調查准予羈押～～
死者兩人驗明收殮

方面認爲工人徐祖林有過失嫌疑、當將其拘獲、於昨晨解送第一特院刑一庭、捕房律師汝葆彝陳明案情、以尚須調查、故請求准予羈押、蒙世德推事遂向徐略詰一過、諭准羈押一星期再核、旋第一院檢察處委派張宗儒檢察官蒞驗尸所驗明尸體、訊據徐祖林投稱、三十七歲、甬籍、死者朱鳳來、係余之外甥、因其並無職業、故在余處幫忙、當出事時余適往外小便、至於水汀爐子裝置甚久、故余曾報告過行方執事、迄未派員修理等語、張君乃諭驗得死者朱鳳來潘維漢二名、男性均係生前被火爐炸傷身死、朱鳳來尸體交徐祖林·潘維漢尸體交姚阿二分別具結領回棺殮、

吳伯藩遺體運廣州安葬

○廣州一日電、近在三水自飛機中墜水…之吳伯藩氏、其遺體已運至廣州、將葬於此間、僑省政府已撥發賻儀三千元、

又據西南民航公司來電云、敝公司長庚號遇霧失慎、…〔illegible〕…

「敘縣志」預約展期

〔illegible〕

中國鑛冶工程學會上海分會四次常會

中國鑛冶工程學會上海分會、於三月二十七日午後六時、假五洲大藥房開會、…〔illegible〕…

舟山中學同學會大會

〔illegible〕

南市東區救火會主任何永壽病故

上海市南市區救火聯合會東區救火會主任何永壽君、…〔illegible〕…良可惋惜、

現代旅行社續辦鄧尉探梅團

本市寧多西路中國大陸現代旅行社、上週舉行蘇州鄧尉探梅、參加者非常踴躍、…〔illegible〕…費用仍收六元五角、該社電話八五〇八三號云、

良園白沙枇杷膏
蘇鄉洞庭名產　世界馳名

春咳不治多麼危險

良園白沙枇杷膏是世上有名的治咳泌痰強肺潤補專藥　人們如患一切傷風咳嗽及久咳痰喘兒童百日咳等症請速購服之具藥到病除之功本品治續卓著婦孺皆知
每瓶一元　各地公司藥房南貨茶食商店均售

良園藥廠發行
上海北京路貴州路口永康里　電話九〇五〇五

厚推銷極易簡章函索即奉　各地經理待遇優　請添

每瓶一元

精益眼鏡公司
實業部註冊中國首創第一家

爲抵制舶來磨就現成光度眼鏡片傾銷起見　每對減售三元五角
科視明眼鏡片
本片採用德國上等原料根據科學原理、照世界最新方法磨成適宜光度、無論視中心或邊線、凡視界內一切物體、均能顯像在目內網膜上、且定價可比舶來品便宜一半以上、以塞漏巵、戴科視明眼鏡片、勝戴歐美各國磨就現成光度之上、非但愛護本國技藝之國人樂用、即各國人士無不愛戴。
精益眼鏡總公司　上海南京路　分公司　北平 天津 南京 漢口 香港 廣州

痔
一服斷根
特請痔漏專家朱葆華醫士秘製
本所化痔神丸、專治男女內外痔及痔瘡、新起痔痛、腸紅便濇、服後止痛消腫、…並無痛苦、…每盒二元二角、…上海貴州路（新光戲院西）…

本院爲全滬信譽最著之花柳專科醫院、主任醫師周福民精究花柳病理細菌學、經驗豐富、手術敏捷、…
白濁·梅毒·橫痃·下疳
出立醫證 限日斷根　一概祗取五元　針電藥費完全在內
最新設備　長短波透熱電鐳亞斯療濁機　紫外線照射燈最高倍顯微鏡
院址　三馬路浙江路西首　一老東方旅社斜對面　天濟醫院
（診病時間）上午九時起至晚八時止星期照常

先施樂園
門票大洋兩角　買一送一
安樂大劇場文武京戲全體藝員日夜登台
胡玉樓　劉筱艷　應寶蓮　應楠森　花翠琴　王俊宸　夏君庭
（日戲）盧花河　奪頭彩　幽界關　鐵蓮花　余千救主　受禪台　獨木關
（夜戲）全本雪弟恨　全本霸王別姬　全本四郎探母
蹦蹦戲　花筱　（日戲）黑貓告狀　（夜戲）小老媽鍋艷
日夜影戲場　青春　女俠黑牡丹
娛樂社話劇　胡丁　（日戲）孝女藏兒　（夜戲）新茶花

永安天韻樓
影戲場日夜開映
聯華公司著名默片　蛇蝎美人
世界偉大航空聲片　青雲之上
新柳社　林雍容　徐叔秋　夏佩珍　胡恨生　湯桂枝　（日）後本慘紅淚　（夜）攔樓上嫂嫂
蹦蹦戲　林艷鶯　花小仙　芙蓉花　林幽鶯　花小琴　（日）因果美報　（夜）頭本馬寡婦
東部新影戲場日夜開映　上海影片公司有聲武俠巨片　國色天香
大京班全體藝員日夜拿手好戲
（日戲）七水淹軍　斬黃袍　文必正　挑華車
（夜戲）雪杯圓　白門樓　湯懷自刎　南天門　九江口　北漢王

新光大戲院
寧波路廣西路口　電話九四五九〇
每日（二時半）（五時半）（九時一刻）公映
聯華有聲製鉅華安公司出品
中國第一部成功的滑稽佳片
天作之合
編劇導演 沈浮　主演 韓蘭根 白璐 劉繼群 殷秀岑
忠實地摘發社會的矛盾，含着淚抒寫人生的寂寞，確是近代喜劇中之傑作，
每場加映　三中全會開會盛況新聞
（本院座價）樓下一律四角　樓上六角　一元　兒童減半

共舞臺
榮記　愛多亞路　電話八四〇八八
今夜初次開演　須早預先定座
第十一集 火燒紅蓮寺
價目　樓上 一角 三角 六分 七角 樓下 二角 七分 四角 五分 九角

回力球
每晚八時起賽　星期日加日場
❶賈多 ❷沙薩門地 ❸依甲蘇 ❹皮而抱 ❺拉飛爾 ❻古禮地
❶色拉伊 ❷爾加 ❸蘇羅沙伯 ❹阿斯佩蒂 ❺加拉地 ❻阿拉那

大新遊樂場
有聲電影　藝華偉大滑稽喜劇有聲歌唱巨片　喜臨門　影城大會
華北評劇社蹦蹦戲　李桂琴 單寶峰 花硯君 小白玉霜 張艷秋 安冠英 小金花
（日）勸夫子 張彥追 全本蜜蜂記　（夜）花園會 全本五女哭墳
金鷹·蘇妃（合組歌舞班）（特別節目）香艷羽扇 三國女性 比賽草裙 舞
大京班馳譽南北名角合演　蓋昆鶴 梅艷雲 孫柏齡 潞凌雲 王仲平
（日戲）收不任御百九 嚴顏碑唐涼更 顏意會亭樓天
（夜戲）全本三本火燒紅蓮寺
仙霓社文武崑劇
勵志社話劇

新新花園
門票大洋二角買一送一再贈一張
東方劇團電影場　送衣人　王先生　新殺子報
歌舞班兒治劇團　新約法　自由花　盤絲洞
鐘社話劇　新春秋配　識英慧眼雄
新聲大京班　紅梅閣 汾河灣 馬上緣 亞村裏 小梁王　二本封神榜
新聲大劇場
四本封神榜
准於本月四日晚開演

大舞臺
鑫記　地址二馬路　電話九〇二〇〇 九〇二二〇
◀今夜獻演▶
標準連台新戲
十五本西遊記
七情盤絲洞　飛馬騰空　銀絲蜘蛛網
日戲價目　(三樓)一角　(二樓)二角　四角半　正廳二角　三角半　六角
夜戲價目　(三樓)一角　(二樓)二角　三角半　正廳二角　七角　四角半　九角

上海新世界
門票一角　買一送一
美國揚周王李李蓋梅
大京班　（日戲）掃松下書 少年立志 打嚴嵩 梅香錯田 花門（全武行）（夜戲）五本樊梨花
紹興文戲　光明話劇　改良甬劇
電影場　外蒙豪傑
沈　丁
滑稽名家　仲心笑 陸希希 裴揚笑 唐笑飛 大娃娃

平等閣筆記
每冊大洋八角毛邊紙大洋一元上海望平街有正書局發行

社會局注意輔幣兌價
實部籌設
至於理事長一席、照章須由實部在常務理事中指定
今夜由特別法院命其中之九人撮要……
初被後斬挺秀

社會局注意輔幣兌價 將規定辦法穩定兌價

昨召煙兌業代表到局問話

本埠訊、中央銀行自委託煙兌業同業公會辦理兌換銅輔幣、每日限定五十五箱、內計公會派五十箱、法租界派二箱、南市派三箱、並規定同業兌換、每元取手續費一分、由該會向中央銀行通過後、不料有不肖奸商乘機多取手續費二三分不等、經會員密告報中央銀行設法嚴厲澈查外、並呈請社會局調查以明眞相、茲悉社會局除已批示候令飭該錢兌業同業公會從速到局、再予核辦、一面並通知煙兌業於昨日下午二時、推定負責代表二人到局聽候問話、該會昨特派張哲民前往聽候備詢、由第三科陳科長詢話結果、社會局將規定辦法穩定兌價云、（新新社）

粵省米價疲跌 每元可購十二市斤

糧食局發表

本埠訊、財政部糧食處發表廣州市近日米價疲跌、[illegible]元七至十三元九、湖南米五十一元四、江西米十一元至十二元、[illegible]每元可購十二市斤、目下[illegible]、（中央社）

第三類征收須知草案

商會請修正所得稅

本埠訊、上海市商會頃函所得稅事務處、請修正第三類征收須知草案、

免繳所得稅辦法商定

教育慈善存款

銀錢兩業公會昨通告各行莊

本埠訊、本市銀錢兩業公會、爲教育慈善機關或團體之基金存款、及教育儲金年得息金未達一百元者、免繳所得稅、其申請手續、已與本市所得稅辦事處商定辦法、於今日在各報公告各行莊存款人知照、兩公會昨特通函在會各行莊云、（中央社）

交通銀行發行 法幣三萬餘萬

本埠訊、交通銀行發行準備檢查委員會第七十四次檢查報告、該行第七十四次檢查發行準備、經由該委員會於二月廿八日公推董事盛淳人等、會同會計師嚴鷗客、帶同人員、依照該會規則、在行舉行檢查、結果特分列於後、兌換券流通額三萬零一百六十五萬八千零九十四元五角、準備金總額三萬零一百六十五萬八千零九十四元五角、內計現金準備數一萬八千九百三十三萬[illegible]千六百六十四元七角、保證準備數一萬一千二百二十一萬九千四百二十九元八角、

中央造幣廠 廠條輔幣出廠

本埠訊、中央造幣廠審查委員會佈告第四十三號、爲佈告事、案查二十六年二月份中央造幣廠鑄成乙種千元廠條（八八○成色）自五九二三一號起至五九二六○號止、計三十條、由本會指派化驗師萬來德照章監視加戳、並將逐條成色重量列表登記、又該廠同月份製成輔幣三種、計一分銅幣四千零十萬枚、半分銅幣一百零四萬枚、五分鎳幣三百二十萬枚、均由本會派員監視加封、除分別准予出廠外、合行附列詳表佈告週知、此佈、主席孔祥熙、三月一日、

全國火柴聯營社 昨日開始營業

本埠訊、中華全國火柴產銷聯營總社及各地分社、於二月一日同時成立後、即籌備實行聯營、茲已籌備就緒、於昨日正式開始營業、營業區域、計上海有支社十三處、撥房五處、天津支社三處、青島支社五處、至火柴銷售價格均由評價會依照各處產銷情形加以規定、分別通知各地分支社照辦、杜除操縱以便利人民爲主旨云、（新聲社）

礦業聯合會 會員代表大會

本埠訊、中華民國礦業聯合會、於前日午後二時、在該會會議室、開第二十四屆常年會員代表大會、主席張仲平、改選錢新之

本市刺繡業漲價兩成

三月一日起

本埠訊、本埠各業、近來春潮紛紛報漲、茲悉上海市繡業、亦自昨日起、不論蘇繡・湘繡・一律漲價兩成、該業並發通告云、啓者、敝業價目、向甚低廉、自九一八以來、市面衰落、歷年有減無增、困苦之情、不堪言狀、茲以原料突飛猛漲、刺繡工價日見激增、如再不設法補救、實難維持、茲經同業共同商討、自三月一日起、凡屬同業、各種蘇繡・湘繡・及繡品・戲衣・壽衣・童帽・童衫・一律漲價二成、以維血本、尚祈各界原諒是幸、（大通社）

招商局 船期廣告

江靖	快輪准於三月三日星期三晚開往漢口沿途各埠均停 本輪電話八三二六○
江新	快輪准於三月四日星期四晚開往漢口沿途各埠均停
新江天	快輪准於三月二日星期二下午五時開往寧波 本輪電話八三二六五
海晏	快輪准於三月二日星期二上午八時開往溫州
海亨	快輪准於三月二日星期二下午二時開往汕頭香港廣州
海元	快輪准於三月六日星期六下午二時開往汕頭香港廣州

實部籌設 人造絲廠

◎南京一日電、實部現計劃籌設人造絲廠及模範製材廠、已奉政院令、着即擬具籌設該兩廠辦法呈核

川旱災慘重

◎成都一日電、一日最高政軍擴大紀念週、劉湘主席、報告川省旱災慘重、自去秋迄今、未得霖雨、望各界實行節約運動、以資救濟、

漁業銀團成立 昨開首次理事會議

推王志莘爲經理 通過貸款章程 鄞縣滬漁市場放款由銀團接辦

本埠訊、實業部與上海銀行界合辦漁業銀團、經四月來之籌辦、業於昨日上午十時、在新華大樓宣告成立、並舉行首次理事會、實業部長吳鼎昌派次長周詒春代表出席致訓詞、

◇◇◇推選常理 依照組織章程、規定常務理事爲五人、除實業部指定虞振鏞・錢新之二人爲官股常務理事外、商股方面應推三人、當經推定中國銀行程慕灝・交通銀行曹吉如・新華銀行王志莘等三人爲商股常務理事、並推舉新華銀行王志莘兼任銀團經理、至於理事長一席、照章須由實部在常務理事中指定一人担任、據聞實部已內定錢新之云、

◇◇◇通過各案 繼即討論各案如下、（一）追認第四次籌備會議、通過、（二）推新華銀行爲本團代表銀行、辦理出納手續、並酌致手續費案、議決通過、（二）四行儲蓄會・中匯銀行・新華銀行合放鄞縣漁業合作社上海魚市場海魚卸賣人兩戶款項、轉歸本銀團辦理案、議決通過、（三）籌辦處提本銀團第一年度資金合約案、議決通過、（四）籌備處提本銀團貸款章程案、議決通過、（五）籌備處提本銀團暫行會計規則案、議決各項議目照審查意見通過、（六）本銀團預算案、議決通過、（七）決定接收籌備處帳目文件器具之日期案、議決俟籌備處編冊就緒、再行定期由理事會接收議畢至十二時許散會、全體理事即共赴香港路銀行俱樂部聚餐、（新新社）

日本厲行紙幣政策

金條二億元赴美求售

本埠訊、日本財政當局、爲應付國內經濟危機、乃決運金條二億元至三億元赴美求售、記者昨向本市銀行界探詢、據告日本政府、本早已禁止人民運送現金赴國外、藏相此舉、純係厲行紙幣政策、（時事社）

日陸軍計劃擴大航空局

日本擴充航空兵力 應付蘇聯擴充

杉山答議員質問

◎東京一日同盟社電、昭和十二年度以降實施六年計劃之陸軍新國防充實計劃、主要在於航空部隊之擴充整備現代化、而[illegible]、現對於第二第三兩次之計劃、是否照豫定實施、至表注目、一日午前、衆院預算總會第四分科會、[illegible]、有無第二第一次之必要、[illegible]既有第一第二兩次補充計劃、[illegible]三次計劃、又如[illegible]自十年度在七千萬圓[illegible]、杉山陸相答以此次計劃、余以爲常能對抗蘇聯、[illegible]空軍兵力特別擴充、[illegible]、自當另立企圖云云、杉陸相說明陸軍當局付蘇聯擴充之程度、[illegible]、今後尤堪注目也、

◎東京一日同盟社電、民政黨[illegible]、二十八日在衆議院預算第四分科會、對杉山陸相質問、謂將來戰爭、僅以陸軍航空隊、恐難對付敵軍、因此應積極建設民間航空、以備戰爭時動員、[illegible]每年僅有六千萬元左右、之不得[illegible]急使用財源、故將民間航空委交鐵道省辦理、以此財源爲基礎、與鐵道[illegible]行、強化航空[illegible]如何、杉山陸相對此提議、表示十足同意、[illegible]來推[illegible]之計劃、陸相[illegible]實行改革行政機構時、與米內海相[illegible]實現此計劃、[illegible]鐵道遞信兩省、[illegible]各省內航空局、[illegible]擴大其內容、分航空・鐵道・遞信二部、[illegible]行政地位與現在各省同等、以各部長官爲[illegible]行政長官、由國務大臣總轄之、

英禁奴委會 發表禁奴問題報告

詳述「妹仔」在中國家庭地位 條陳改良「妹仔」制度之辦法

◎倫敦一日中央社路透電、英國禁奴委員會今日所公佈之報告、英國殖民部以及香港[illegible]地方政府對於販賣婦女、並無漠視或寬恕之意、該報告對於中國家庭之組織、陳述頗詳、稱「妹仔」（即丫頭爲家庭之一分子、故[illegible]嚴格言之、「妹仔」制度實未可視爲係娼妓之來源、蓋由「妹仔」淪爲娼妓者、實所罕見也、至「妹仔」之數目、言人人殊、有稱數百者、有稱達一萬者、蓋非按戶稽考、實無從得其確數、該報告所謂「妹仔」所受之待遇、各有不同、但以普通情形言之、「妹仔」之所得、實不多遜於家庭其他分子云、報告書續指陳「妹仔」制度之存在、全係爲家庭服務、而非對於貧民之剝削、至偶有受虐待、遭家長毆打、[illegible]宗受殿者也、但中國之家庭生活、已在迅速進展之中、「妹仔」制度已覺其不正、而逐漸廢除云云、

改良辦法 該報告書並條陳改良「妹仔」制度之辦法若干條、如（一）家長對於婢女、應保障其相當之待遇、（二）僱用十二歲以下之女孩、應加以制止、（三）已經登記之「妹仔」、年届十八歲即不應再作「妹仔」、（四）已登記之「妹仔」、年齡未滿十四歲者、每半年之中、至少應訪察三次、（五）已滿十四歲之「妹仔」、每年應訪察至少四次、（六）凡曾爲娼妓者、應加以隔別之收容、並據「妹仔」制度如報告

挪捕獲俄間諜

◎挪威京城一日中央社哈瓦斯電、政府前於上月十四日、曾在北部泰那城、捕獲俄籍青年貝爾寶能一名、據其供稱、實係奉派前往該城軍事區域、爲俄担任間諜工作、頃據「日報」載稱、當局業已逮捕挪威人一名、亦與此項間諜案有關云、

蘇俄德僑九人 被逐回國

◎莫斯科一日中央社路透電、五個月前秘密警察曾拘獲德人若干名、控以犯間諜與傳播國社主義罪、今夜由特別法院命其中之九人驅逐回國、因查明彼等曾作反國家活動也、內有一動物學家法埃佛氏、警言如將其驅逐回德、則渠寧願自殺、而不願回國、當局乃准其暫留俄國、以待放逐至他國、刻在驅禁中而候當局續事澈查之德僑、尚有三十五人之多

神戶發生大火 損失達廿萬元

◎神戶今八日快訊社電、今晨一時許、此間近郊之紡織廠、因機器間失愼、當即着火燃燒、當時適有大風、且在夜間、致救火員施救無效、任其燃燒達一小時久、結果全部被燬、損失約達念萬元、

英海軍不在地中海演習 改在大西洋南部舉行

◎倫敦二十八中央社哈瓦斯電、海軍部頃宣佈、英國本部艦隊與地中海艦隊、原定不日在地中海聯合舉行演習、現因西班牙內戰、方面演習地點、與戰地相距過近、殊不適宜、以故業已決定、改在大西洋南部舉行矣、

要求德少數民族區自主

蘇台德黨向捷政府提出條件

◎捷京廿八日中央社哈瓦斯電、捷克蘇台德黨[illegible]今日向捷政府提出條件、要求捷克西區蘇台德[illegible]、少數民族[illegible]自主、亨萊[illegible]、二月二十日捷政府正式宣佈[illegible]少數民族協定、不予承認、[illegible]、內三百萬德國民衆之要求、[illegible]、惟彼之主張、[illegible]、倘捷政府對於境內德國少數民族、已作相當之讓步、如[illegible]及公務人員多任用德人、[illegible]

奧總理赴義期尚未定

◎維也納念八日中央社哈瓦斯電、國務總理舒斯尼格原定前往義國、會晤義相墨索里尼、現其行期尚未確定、大約在四月初之前、不克成行、

德奧報紙交換問題仍未決

哈瓦斯維也納二十八日中央社電、奧國政府對於若干[illegible]報紙、向來禁止入口、德國對於奧國報紙亦然、最近兩國間曾經會議、擴大[illegible]報紙之交換、但目下[illegible]外國對於[illegible]、[illegible]報紙、[illegible]、至此[illegible]、[illegible]

今晨國外行市

紐約市場一日電訊

	上午	一日收	十時三十分	十一時
英對美匯價	四元八角八分	二七日收 四元八角八分四	四元八角八分七五	四元八角八分七五
五月期美棉	一三·三五	一三·八○	一三·八一	一三·八三
五月期小麥	[illegible]	[illegible]	[illegible]	[illegible]
五月期雜糧	[illegible]	[illegible]	[illegible]	[illegible]
五月期交麥	[illegible]	[illegible]	[illegible]	[illegible]

倫敦市場一日電訊

	上午十時	下午一時
英對美匯價	四元八角八分	四元八角八分五
倫敦金市	[illegible]	[illegible]
倫敦大條近期	二十便士一八七五	二十便士一八七五
倫敦大條遠期	二十便士（縮一二五）	二十便士
三月期倫敦麥	八先令六便士半	八先令六便士半
三月期倫敦棉	一七·一二	一七·一六
六月期倫敦棉	一○·八七五	一○·九三七五

價 市

初疲後漸挺秀 漲五角五分至九角

（債市行情說明 [illegible]）

	第一盤	第二盤	第三盤	第四盤	最高價	最低價	較前日	成交數
統一公債 三月	[illegible]	[illegible]	[illegible]	[illegible]	[illegible]	[illegible]	[illegible]	[illegible]
統一丙種 三月	[illegible]	[illegible]	[illegible]	[illegible]	[illegible]	[illegible]	[illegible]	[illegible]
統一乙種 三月	[illegible]	[illegible]	[illegible]	[illegible]	[illegible]	[illegible]	[illegible]	[illegible]
統一丁種 三月	[illegible]	[illegible]	[illegible]	[illegible]	[illegible]	[illegible]	[illegible]	[illegible]
統一甲種 三月	[illegible]	[illegible]	[illegible]	[illegible]	[illegible]	[illegible]	[illegible]	[illegible]
九六 三月	[illegible]	[illegible]	[illegible]	[illegible]	[illegible]	[illegible]	[illegible]	[illegible]

標金

漲後忽復回平呆定 人心堅穩漲一角

昨（三月一日）標金市況、[illegible]、上午[illegible]、下午[illegible]、人心亦由堅穩、[illegible]

自 早

[illegible]

現 金

[illegible]

英 金

[illegible]

美 金

[illegible]

日 進

[illegible]

掛 價

[illegible]

面 盤

[illegible]

掉 期

三月份昨未曾做開、[illegible]

條 額

[illegible]

金業交易所

上午開盤	[illegible]	[illegible]
上午收盤	[illegible]	[illegible]
下午開盤	[illegible]	[illegible]
下午收盤	[illegible]	[illegible]

銀樓飾金

大同行兌出市平每兩一百十四元五角 又收進一百二十元五角

外匯

英日均穩 美緊回平

昨（三月一日）外匯市況、英・日・均穩、美金由緊回平、[illegible]

英匯

銀行賣出	六月	一先令二便士半
出價	六月	一先令二便士半

下午市價

[illegible]

美匯

花旗	五月	二十九元五六二五
大通	三月	二十九元七五
大英	四月	二十九元六二五
大英	六月	二十九元半

中央銀行掛牌

三月一日

[illegible]

匯豐掛牌

英匯	一先令二便士三一二五
美匯	二十九元七五
法匯	[illegible]
德匯	[illegible]
香港匯	[illegible]
印度匯	[illegible]
日本匯	[illegible]
荷蘭匯	[illegible]
新加坡匯	[illegible]
小呂宋匯	[illegible]

上海橡皮紗廠股市

（衆業公所行市）三月期

三月一日上午做開行情

股數	牌名	月期	成交價
四○○	怡 丁	現	一·五八○
五○○	橡皮信託	現	五·六○○
五○○	英 倫 登	現	○·四九○
二○○	太 平	現	二·五六○
四○○	陳 時	現	一·一五○
五○○	英 [illegible]	現	一七·六○○

紗市近低遠高 棉市較形堅挺

紗標

昨（一日）前市開盤、因海外棉市上漲有力、少數空頭搶補、市況較形堅定、[illegible]

現紗

交易較有起色、昨日共成交一千六百餘包、[illegible]

標花

昨（一日）前市開盤、因海外棉市一致高翔、浮戶空頭前進頗旺、[illegible]

現棉

市況較形堅定、市場交易清淡、做開各行情如下、

永安進	靈寶花	八七件價六七○○
公大進	又	八六件價六八○○ 現貨送廠

支數牌名	成交價	去路
[illegible]	[illegible]	[illegible]

標粉麥變化倏忽 結果近昂遠疲弱

標粉

昨（三月一日）粉市、變化倏忽、[illegible]

標麥

昨（三月一日）麥市、上午[illegible]

現麥

[illegible]

上海麵粉交易所

（現價）本位元

[illegible]

雜糧油餅交易所

[illegible]

銀洋錢市

[illegible]

紗布交易所

[illegible]

△滬南米市

[illegible]

△滬北米市

[illegible]

電影

將軍死於黃昏
「密電碼」中軍閥的下場
（黃槊）

自辛亥革命以後，我們眼看着軍閥們的殘餘勢力，相繼在國民革命的浪潮中滅亡，如張宗昌，張作霖，以及孫傳芳等，周錫臣當然也不能例外。故事是發生在西南某省，那時候省內的黨務無人負責，中央特派四位同志前往組織黨部，周錫臣是北方政府任命的省長，同時也接受中央任命的五十五軍軍長，一面敷衍中央任命的責任，而另一面卻在實行其霸政的野心。周錫臣爲什麼會被消滅得這樣快？這當然由于他平時太過于作威作福的○根本原由，例如像剝削農民強納苛稅，以致人民不得安居，及無辜殺害黨人，暴露自身的陰謀等等，這樣便可能地會釀成民衆自動武裝起來襄助國民革命，周錫臣的被消滅迅速更是意中事了。

然而周錫臣的怎樣被毀滅的呢？在「密電碼」中便有了異常明顯地表現，就是當國民革命第八十六軍圍攻省垣時，任黃昏黯然的時光，周處在無可奈何的環境中親自在城垣上觀戰，卻被國軍的砲火所中，而豁然一聲摔下死了。同時尚有他的爪牙數十人也同樣地共歸于盡，一代好狠的軍閥爲了他太過于自我的作威作福就來了如此的下場。

周錫臣的角色是由尚冠武所飾演，以老尚的外形和容貌，當然的成就，絕不會給我們失望了的。

「密電碼」中的一雙對頭寃家。高占非與尚冠武。

我的戀人
「初戀」主題曲 劉吶鷗與戴望舒

是前水沫書店的主幹人物，後來劉從文壇走上影壇，還念念不忘他在文壇上的舊友，最近他爲藝華客串編導「初戀」一片，立即想起戴望舒來，特地請戴爲該片寫了一篇主題曲，名「我的戀人」，詞藻婉哀感纏綿之致。同時並請陳歌辛作曲，並由舞蹈專家翟蕊蕊女士舞蹈創案演出。

「革命情侶」中之曼兒奧白娳。南京映。

超山探梅（注意）

冠生園公司爲便利前往超山探梅遊客飲食起見，特在超山梅林公共汽車站旁開設臨時分銷處，發售飯麵點心糖果餅乾，以供所需。

銀風銀雨
（銀人）

▽陳鏗然之「彈性女兒」已剪接完竣，定今晨在公司試片。

▽何兆璋昨改穿灰布長衣，帶着孝，出現於新雅茶室。

▽聯華攝「天作之合」之新片「將軍之女」，業已送京檢查通過。

▽南京中央電影檢查會，近因外片堆積，積極趕緊檢查，大概每日可通過三部。

▽金城主人柳中浩定今日赴京。

▽徐欣夫的「生龍活虎」內有軍匪大激戰場面，異常緊張。

▽李萍倩有在××公司客串一片說，條件正在談判中。

▽吳永剛籌備新片工作甚忙，聞日內即可動手。

▽高占非在新華主演之新片將開拍。

「鳳舞銀冰」
大光明將映

挪威姑娘宋雅海妮，曾在歷屆世界運動會連獲三次溜冰冠軍，她的聲譽，早已蜚聲全球，家裏的金像金杯獎品，堆滿了一屋子。她還曾在歐洲各國的帝王前，表演過很多次數，所獲珍奇獎品，也不在少數。她不但善於溜冰，並且是歐洲著名的溜冰舞后，因此，二十世紀福斯公司，特請她主演「鳳舞銀冰」（One in a Million）一片，（據說她主演此片的薪金爲十五萬美金），並且還爲她選了很多的好配角。宋雅海妮，把她的百般技藝，全部在本片裏施展出來，眞是蔚爲大觀。

媳控阿翁侵占娘家遺產
▽……直系與旁系誤法官宣諭後進行審理……△
既稱買來何不過戶 法官加以盤詰 候查單據
（結果黃昌林交二千元保出外）

住居浦東楊家渡二五三號本地人黃昌林，原籍劉河，故又名劉河阿二，六十四歲，前爲船夫，現資自置大號駁船多隻，賺多用少，故迄今已有十餘萬財產，爲楊家渡鄉間首富，鄉民逐舉爲當地圖董，數年前，黃曾被一婦人控以遺棄，涉訟至高院，始宣告無罪，與該婦解決，故近年來黃已不如從前之常在外間幹謀，不料最近其長媳黃邵氏（年卅歲），忽延劉良律師在地方法院訴黃昌林

侵占地產 其起訴之大旨，謂自訴人有母家祖產土地一方，坐落浦東廿三圖廿四保，計地三畝八分六厘五毫，後升科後，實額四畝，戶名丁邵氏，因自訴人於六歲時童養，十七歲時結婚，故該項田單，向存於翁處，不料被告居心險惡，意圖將持有他人之物，作爲不法之所有，擅自至土地局秘密過戶，後被自訴人得悉，要求索回，被告見自訴人可欺，竟置不理，一面向土地局領取新單，以爲可

抹煞事實 而土地局亦發覺其中情弊，暫緩發給，故請治黃昌林以意圖爲自己或第三人不法之所有而侵占自己持有他人之物者，處五年以下有期徒刑拘役、或併科一千元以下罰金之刑法三百三十五條之罪等語，而黃昌林亦延薛麗生律師答辯，反訴誣告，其大旨略以自訴人爲長子金福之妻，夫婦間時出反常，翁姑不在眼中，既

不知德從 亦目無尊卑，甘棄井臼之勞，竟違中饋之責，一味聽信讒言，來家要挾，自民國十九年來屢與民子金福，涉訟民刑庭及檢察處，有五件之多，屢訟屢敗，故異想天開，妄訴阿翁侵占地產，惟其目的，仍不外乎與民子要求離異，完全譸張捏造，即退步言，縱有此田，在時效方面民法上亦不能請求返還，而刑事訴訟法三一三條對直系尊親屬或配偶不得提起自訴，故請求諭知不受理外，並治

誣告之罪 昨日經吳宗興推事開庭，關於翁媳之關係，乃旁系尊親屬，被告律師稱直系，係屬錯誤，故仍進行審理，自訴人供述大旨，與訴詞略同，而被告黃昌林稱該地爲其向丁家買來，官問以何人出面爲戶名，則稱以丁金福出面，官云既是汝購下，何

不用黃姓 答以省一筆過戶費，不過到將來家中四個兒子分析時，再去換正，官云，然則這一筆費仍要用的，官又問黃昌林家境，則稱非富有，破屋糊口等語，官於是命黃昌林交二千元舖保，着將家中一切單據呈案候查，因一時不及覓保，故由薛律師請求責付先行保出，

●淋濁遺精 訂愈後收費辦法

臨睡未熄煤爐 少年中毒死
▽△▽△▽△

住法租界勞爾東路四十四弄順德邨廿六號雲昌成衣店亭子間內江北人陳道生，年約廿五六歲，並無妻室，在霞飛路七八九號俄國麵包店充出店，每日早出夜歸，上月廿七日夜間十時，陳回寓生煤球爐煮晚膳食畢，因天寒未將煤爐熄滅，即上牀睡臥，致睡熟後中煤毒身死，至次日上午十時，二房東吳樹棠見陳尚未起身，叩門呼之不應，遂推門入內，始知陳已中毒身死，報告法捕房，將屍舁送驗屍所後，查得死者有弟在周家橋顧家弄四十二號，業小販，由探將屍弟陳道義傳案，昨日報請特二法院王任檢察官驗明屍體，由其弟收殮，

來滬謀生婦人失身於匪
廣安旅館查獲典當巨竊案犯
無恥 無恥 白晝雙雙並頭眠
抄出贓物六箱數百元物品
先後擒獲五匪

上月二十三日晚、閘北共和新路寶康典當發生大竊案、竊賊由該典當後面挖洞而進、包房間失去大批衣物、約值數千元之多、當經報告該管新閘警察分局中興路警察派出所在案、直至昨日上午九時許、市警察局偵緝總隊第六分隊偵緝員吳仲達、[illegible]

在睡夢中 身上均一絲不掛、當令其穿好衣裙、當場起獲衣箱五只、拘獲贓犯李阿三（二十九歲、常州人）、張道生（二十歲、常州人）、吳陸氏（二十九歲、丹徒人）、等三人、一併帶隊、供出尚有同黨匿居在南市斜橋及閘北炒米浜等語、故又分頭往斜橋惟吾路源吉里十四號獲王阿二一名、

抄出衣箱 一只、閘北炒米浜瓦平房內獲張生卿一名、帶隊後、據王阿二（即王洪生）供、年三十七歲、通州人、張生卿供、年三十六歲、鎮江人、點檢箱內、衣物尚有百數十件、均經錢隊長開單封固、其餘贓物亦供分當各處押當、有當票數百元、復傳到寶康典當夥員前至該隊

認明贓物 訊據該婦吳陸氏則稱、伊於前二日由丹陽搭乘四等火車來滬、因丈夫已於去年廢歷八月去世、不能生活、所以來滬擬找尋小姊妹、想爲人幫傭、所以拿了一張字條、向李阿三問信、伊就叫我到旅館內說、爲我找尋、不料

被其欺騙 失身已二宵、凡有一白布包係我的、內有短衫一件、夾旗袍一件、青布罩袍一件、紅色襯衫一件、頭繩衫一件、白府綢褲一條、嗶嘰褲、毛葛褲各一條、黑色白花鞋一雙、襪一雙、枕頭一個、被一條等、經該隊查明是實、惟須俟解警察總局第三科始可請求發還、餘犯目下正在訊研云、

南市火警

南市王家嘴角街五十一號大昌祥印刷所、昨晚一時、忽然起火、剎時延燒、救火會聞訊、驅車到來灌救、幸即救熄、結果大昌祥全燬、鄰居六十號煨廂房一間、四十八號公泰南貨店（平房）全燬、大昌祥主人孔某、近日返鄉、店務由其經理主持、經警所傳去訊問、

紙鳶若無春風吹拂不能高翔事業若無金錢輔助不易進展故與家立業的第一步唯有勵行儲蓄古人有言一年之計在於春諸君若爲一生之幸福着想應養成節儉美德請趁此大好春光勵行儲蓄本會爲鼓動儲蓄致富的總樞紐期滿還本優給紅利而且每月抽籤特彩二萬五千元另有大小彩金甚多一經抽中立時致富手續輕而易舉利益特別優厚春爲一歲之首有蓬勃之氣象有志儲蓄者幸速入會倘時至運來春風得意財家道日隆可操左券詳章承索即奉

中央儲蓄會

會址上海漢口路一二六號
電話總機一七二四九

6-26

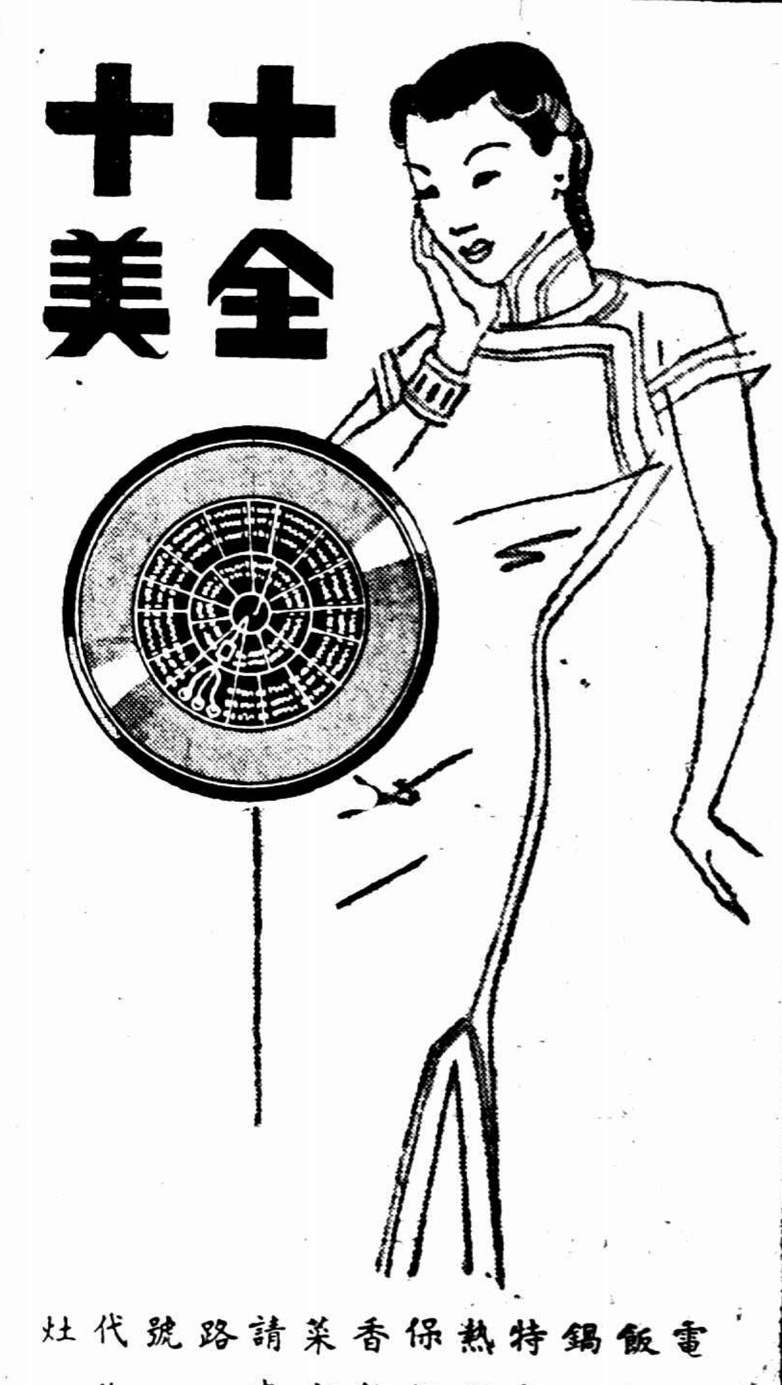

電灶上之飯鍋及炒鍋。加工特製，電熱隔離。保證煑飯香軟，炒菜完善。請來南京路一八一號一觀現代化之電灶。

上海電力公司

南京路白晝盜劫傷人
交通分行損失萬餘元
單身盜從容搜劫 去時開兩槍
司閽徐輔庭彈中乳部命危

南京路四百三十八號交通銀行南京路分行、於昨日上午十時十五分、各行員正在收付各往來戶存款時、突有盜匪一人、自櫃外躍入、將貯於出納科檯上鐵絲盤中之鈔票一萬餘元攫取、置入帶來之皮包而逸、在攫取法幣時、一手執有手槍、先向內開放一響、櫃內各行員均不敢抗、及出門時、該行司閽捕徐輔庭（北平人、年五十七歲）聞槍聲入內、拔槍查視、該盜又向徐開一槍、彈中徐之右乳、受傷倒地、盜挾贓從容逸去、嗣經老閘捕房得報、立飭探目汪家駒等馳往調查、首將徐捕車送醫院醫治、生命頗危、一面調查該盜出入蹤跡、並在地上檢得三二口經之彈殼二枚、携歸備查、

縱火案三俄人
謂係受愚提上訴

[illegible]

倍開爾路撞車傷六人

昨日下午三時半、有一六六九〇運貨汽車、滿載花衣、在倍開爾路自西向東駛往大康紗廠、車至大連灣路、突有一七七四〇號運貨汽車、滿載鐵件、載送大興鐵廠、自大連灣路向南駛行、擬越過倍開爾路、適一六六九〇車已駛在叉路中、不及停車、遂向花衣車撞去、花衣卸墮、車身全毀、不能行動、鐵件車僅損車頭、當時兩車上有小工六人受傷、三人輕傷、又榮伯和繆三金吳似榮等三人重傷、均送聖心醫院、留院醫治、

褚民誼在杭組雪社
目的：發揚崑劇
紅豆館主及女國術家均將前往參加盛會

杭州訊、中委兼浙江省國術館館長褚民誼氏、年來除提倡國術外、並努力於崑劇復興運動、以崑曲律律謹嚴、爲國有詠樂中之最雅尚者、以西湖爲藝術群匯之區、故特聯合杭垣崑曲名家陸竊堂等、組織「雪社」、從事研究發揚、並於日前邀同蜚聲南北之崑曲聖中委溥侗（別署紅豆館主）及上海出席世運之國術家翟漣沅女士來杭參加、翟亦精擅崑曲、即晚會於陸竊堂家、群推溥爲首席、雅集度曲、午夜始興盡而散、昨（一）八時、褚偕溥氏及漣沅女士參加省國術館總理紀念週、由褚講「體育與衛生」、講畢、由翟女士暨該館女生趙愛珠、表演拳劍、完畢後、即由副館長蘇景由陪同乘汽車赴超山觀梅、下午返杭、

溥西園西湖留影（潘鳳子攝）

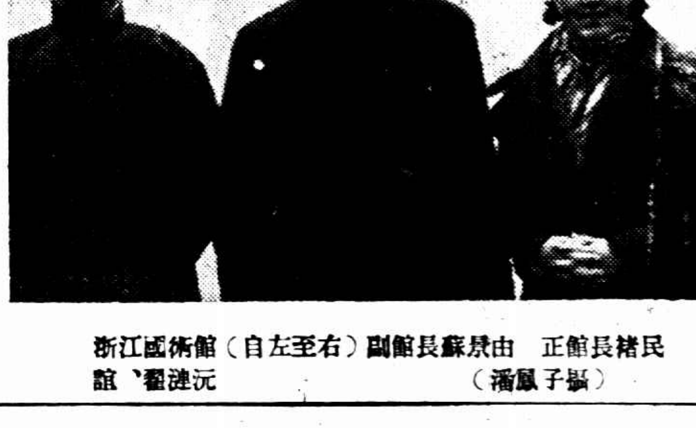
浙江國術館（自左至右）副館長蘇景由　正館長褚民誼、翟漣沅（潘鳳子攝）

鎮江盜劫錢莊

鎮江一日電、西塢街元康錢莊、一日晚七時被匪劫去二千數百元、

打樁坍架 跌傷六工人

朱和記營造廠、近日在滬西虹口大木橋路一二四〇號承造某姓房屋、昨晨十一時許工人正在搭約十餘丈之木架上打樁、因用力過猛、木架突然坍下、當場有工人九名跌傷、送入醫院醫治、姓名如下、殷阿貴、年三十二、安徽人、吳忠順、年二十九、崇明人、張阿坤、年三十四、崇明人、萬根泉、年三十、寧波人、[illegible]、年二十六、寧波人、

大夏大學女生服毒殞生
厭世原因不明 賀琪華 晨間猶上課 及午忽變端
發覺時中毒已深不及救治
▼所服何種毒物尚未驗明但能斷定非鴉片

滬西中山路大夏大學一年級女生江西人賀琪華、昨晨十一時許、其女同學忽發覺其服毒、亟報告學校當局、召救護車到來、將其載送醫院救治無效、延至下午三時半氣絕身死、記者曾趨訪該校當局、叩詢死者服毒自殺之原因、據稱死者於晨間八時許、尚入課堂照常上課、是時其舉動與神色、並無特殊異狀、至十一時許返歸其所寢之二百四十五號房中、同室之同學陡見其神色沮喪、臥於牀上、輾轉反側、呻吟不已、遂察悉服毒、即送醫院、奈中毒已深、不治而死、至其所服係何種毒藥、醫院方面一時未能驗明、惟斷定決非鴉片煙、關於自殺原因、同學咸不明瞭云云、查死者滬上並無親屬、父已去世、其生母現住江西原籍、並有一胞兄、聞供職南京某機關、死者遺體、現尚留醫院中、學校方面已急電首都其胞兄矣、

不願工作 尋短見

婦人李丁氏、十八歲、與其夫李國昌、同居於大通路第二六八號、於前日李因失業無事、擬命氏出外工作、以維生計、詎氏不允、二人致起口角、嗣氏忽因此忿懣異常、下午一時許、背人潛吞鴉片煙自盡、及經其姑李許氏發現、當將其飛送廣仁醫院醫治罔效、延至當晚六時氣絕殞命、由院報告新閘捕房、飭探往查一過、遂將尸體舁入斐倫路驗尸所、昨晨由第一特院委派張檢察官蒞所驗明尸體屬實、遂諭驗得死者李丁氏、女性、委係生前服鴉片煙毒身死、尸交其夫具結領殮、

老嫗投浦不救

十六舖招商局金利源碼頭、於昨晚九時[illegible]探李文錦、將尸帶回、察得死者頭戴絨線帽、身穿黑色棉襖褲、白襪絨鞋、年約四十餘歲、姓名籍貫與自殺原因未明、午夜將尸運送救生局棧驗一過、由局備棺收殮、以候家屬認領、

胃病新藥
▲五分鐘可以止痛　▲服數瓶永遠除根

二馬路英華街口正威藥房所發明之「二七〇」胃痛藥水、係照最新科學方法精製而成、療治肝胃氣痛、胃炎、胃酸過多、消化不良、噯氣吞酸、胸膈飽脹、大便秘結等症、服後五分鐘、立可止痛、積服數瓶、永遠除根、蓋本品爲液劑、入胃即可直接發揮止痛作用、超過其他藥片藥丸藥粉劑、功效迅速而宏偉、定價極廉、每瓶祇售七角半云、

再訊李國杰
地院定明晨
返還招商局百廿萬元案 原告指出兩項財產查封

前招商局總經理李國杰、與前監督陳孚木、將四棧擅自抵押、侵占七十五萬兩、迄今連利已達一百廿餘萬元、其刑事部分解決後、附帶民訴部分、當去年六月一日、由上海聞人虞洽卿及現任冀察政委會經濟主席委員李思浩保釋、乃迄今分文未交、經招商局查得李有四明銀行存單五萬元、及金壇茅麓農場、請求先行執行、而李之代理律師稱、關於存款已抵押三萬元、僅餘二萬元、其茅麓農場、並非其有、庭諭調查及函託金壇縣政府查明再核、茲法院定於本月三日即明日下午二時續訊、

告貸暴露秘密
師生相戀種下孽根
十六歲女子與情侶 復無顏回家 便便逃滬
事敗雙雙被捕

甬籍女子姚達文、十六歲、向在寧波慈谿培德小學校讀書、去年卒業後、即由培德校任教師甬人朱光同、薦舉姚女至鄞縣女子中學繼續求學、因誼屬師生、朱乃不時前往寧縣女子中學探訪姚女、不料爲日既久、師生忽一變而爲情侶、桑間濮上、如膠投漆、孽緣早種、姚女之腹部、漸漸膨脹、但深恐一旦爲校中之同學及教師窺破秘密、乃不得不先行輟學、又不敢回見江東父老、遂效紅拂之私奔、與朱光同相偕來滬租屋於滬西麥特赫司脫路景福里一三六號、作爲同居之處、因困於日常生活之開支、姚女乃於日前具函向杭州其親戚某甲告借款項、甲得函後、知姚女係屬私奔、遂即乘車來滬、會同姚女之兄姚子壽、於前日下午九時半、按址前往將姚達文尋獲、遂連同朱光同一併鳴捕帶入新閘捕房、分別收押、昨晨解送特一院、捕房律師陳述以上情形、請求准將朱光同羈押偵查、責推事諭朱准羈押本星期五再訊

超山探梅注意
冠生園公司爲便利前往超山探梅遊客飲食起見、特在超山梅林公共汽車站旁開設臨時分銷處發售飯麵點心糖果餅乾以供所需

中興路火警

閘北中興路八十七號日人宮陽所經營之協怡化工廠、昨於昨日下午五時三刻、因烘焙間爐子爆裂起火、經救火車到場灌救、至六時一刻熄滅、焚去爐子間平房兩間、並未傷人、

學生與軍人 乘車起衝突
年輕學生一語觸怒連長
鬧校開鎗示威幸經勸息
武昌大東門外

漢口訊、二十七日下午一時許、武昌博文中學、與鄰近駐軍發生一極大之不幸事件、緣武昌博文中學校校址、在大東門外、爲武珞間公共汽車必經之道、該校爲便利學生往來起見、經商得路局同意、在該校門首、設一小站、二十七日星期六下午、爲例假時間、學生多數擁擠門首、分班搭乘由珞珈山開來赴漢陽門之公共汽車、至一時許、有一汽車駛到、該校學生、正欲登車、

不料

有陸軍迫擊砲營第一連連長熊再動、由洪山乘車到此、本應下車、但車停後、仍獨立於汽車門口、各學生以遵照例規、應由車上人先下、始能登車、因熊阻礙、遂請其下車、該連長竟不置理、依然屹立不動、學生中有名李元者、爲該校高一上學生、年事甚輕、信口說出「要下車又不下、眞是莫明其妙、」一語、該連長謂爲侮辱、向李報以巨掌、引起糾紛、

遂致

學生中亦有向熊反擊者、熊將李元抓住、欲帶回長春觀該連連部訊辦、事爲該校校長蔡輝甫、教育主任董正初、訓育主任蕭國貴、及軍事教官王戎武等知悉、即趕出校門、邀熊入校談話、並向其道歉、意在息事寧人、但熊仍認不滿、正交涉間、門外槍聲忽起、蓋隨熊連長同行之排長某、已返長春觀連部、緊急召集槍兵五六十名、前來將博文中學

包圍

並向校中開槍示威、該校教職員出而阻止者、均遭士兵以槍柄痛擊、所幸槍彈尚未傷人、僅校工鄧某、被槍頭擊傷腳部、約計發槍二十餘響、

驚動

鄰近警察第三分局派出所、亦已出訊、由巡官高介英、率警十餘名、前往彈壓、一面負責調解、旋憲兵營特務連連長林勵秋、率憲兵六名繼至、合力排解、始由熊連長下令士兵撤退、未幾武漢警備司令部武昌區指揮部、派副官劉幹廷等馳來調查、該營營長孔繁梅亦至、當經三方調解、關於放槍示威、決由孔營長對該連長負責予以懲處、至學生方面出言不當者、由博文校長蔡輝甫負責處理、乃得告一段落、

事後

憲兵營特務連、警察第三分局、警部武昌指揮部、分將經過情形、呈報上峰、而學校方面、除當日由蔡校長面呈周廳長外、今日再以書面呈報、因該校與熊連駐地鄰近、恐以後別生枝節、須由廳轉呈當局、予以保障也、

南通三警官 吞贓殺人
分贓不勻警士密告專署
檢察官偵查完畢起訴

南通訊、南通縣公安局偵緝隊長姚蕩平、警長趙金桂、探長楊衛庭、在九甲垻破獲匪窟、搜獲贓款、實數爲四千九百九十元、但僅繳出一千六百八十元、姚在中途抽包、抽出鈔票一扎、匆忙間落下、經警士拾起、姚等乃約去警八人、至大華樓菜館聚飲、每人賂以五元塞口、惟警士以分贓不平、向專署告密、且指姚等、當時曾殺死徐和桃、葛專員將姚等扣押、移法院偵查、許檢察官偵訊、以吞蝕贓款、事實明顯、且姚等未見匪蹤、倏然開鎗、無的放矢、致斃人命、應注意而不注意、均難免過失殺人之責、二十八日以侵佔及殺人罪、對姚蕩平趙金桂楊衛庭、向刑庭提起公訴、

謝南雲啓事
[illegible]

上海青年會宗教教育社徵招社員
宗旨—研究人生哲學社會道德諸問題
課程—中英文十餘種由中西導師十餘人主領
課時—每星期三日兩晚在兩會所分班授課
報名—即日起（定額二百名不取學費不分性別）
向八仙橋及四川路會所宗教教育社報名

浦東工人械鬭

[illegible]

竟作竊盜生涯
有正當職業

[illegible]

▽腐屍不辨男女

[illegible]

試保靈 SPERLIN CREAM
遺精早洩直接療法
裝入用科學取清潔品質首屈一指
軟極製芬芳優秀藥劣品...
定價一元 購買一送一

唐拾義久咳丸
◆功用說明◆

助肺呼吸香膠

助肺呼吸香膠、功能化痰止咳、調整呼吸、效驗靈確、口中含化、氣味甘香、無良藥苦口之慽。爲便於携帶起見、特添裝一種小盒（如圖）發售、其成分功效、完全與大盒相同。
大盒二元　小盒一元
五洲藥房發行

兒科專藥
效驗實証

宏興鷓鴣菜
上海南京路七三四號 宏興藥房 滬行
電話 九五四〇四
全國各處均有經售

鄂提劉蘆隱

特一院裁定准予移提
由市警察局協助護送

中央委員粵人劉蘆隱（年四十四歲）、因與去歲暗殺鄂省主席楊永泰及前年謀殺唐有壬兩案、涉有重大關係、於上月廿四日上午一時半、由市警察局會同老閘捕房探捕、在揚子飯店門前加以逮捕、當晨解送第一特院刑一庭、由馮世德推事諭劉押候核辦、其情已見時報、昨晨該案又奉馮推事偕丁重南書記官開刑一庭續審之期、各界聞訊到庭旁聽者、及各報社新聞記者到庭採訪者頗衆、擠得法庭水洩不通、唐有壬之胞妹、即任第一特院女書記官唐惟淑、亦機亢到庭旁聽・

對於該案 頗加注意

捕房仍由汝保彝律師代表、上海市警察局亦派代表黃華及偵緝員多名到庭、並委法律顧問詹紀鳳律師出庭、要求移提、劉蘆隱除上次出庭辯護之王壽安律師外、加委單毓華・何孝元兩律師爲辯護人、九時許、劉蘆隱由中西探捕伴送來庭、劉已易西裝而爲中服、藍綢長袍、態度安靜、該案原定九時半開審、因事前捕房方面、聞訊將來受理劉案之湖北高等法院、已派員

攜文乘機 兼程來滬

將於上午十一時可抵上海投文、故由捕房請求先行審理瑣屑案件數件、迨畢已將近十一時、庭上遂點審劉案、即由捕房汝律師起稱、湖北高等法院派員乘飛機攜文及證據來滬、請求移提、本定十一時可抵滬、乃今日天氣不佳、或將遲延、故本案可否請求改期三小時、俟派員到案再審、時警察局法律顧問詹律師亦即起云、市警察局昨日接奉市政府轉到湖北高等法院首檢羅師曾來電、大致以奉軍委會委員長武昌行營密令、內開關於刺死已故湖北省政府主席楊永泰案內囚犯龔柏舟等供稱、刺楊

造意犯實 爲劉蘆隱

應即拘提到案訊究等情、現悉該犯業經在滬被獲、羈押於上海第一特院、所以囑託上海市警察局代辦移提及解送到漢、故今特向貴院移提查協定第六條、凡內地新式法院向貴院移提人犯、祇須指認無誤、應即准許移送、現湖北高等法院所欲移提之劉蘆隱、即是本案被告、毫無錯誤、且經貴院上次訊明、是按照協定上所載移提條件、完全具備、應請裁定移提、以便轉解鄂省高院訊究、昨日復接鄂高法院委託代爲迎提電報、故現在所應解決者、爲移提問題、

至於當時 逮捕手續

有無欠缺、被告對此有所異議、則爲另一問題、今殊不必討論云云、時捕房律師汝葆彝亦謂按照協定第六條規定、內地法院移提人犯、祇須證明其人確係所欲提之被告、即可准予提去、若係軍事機關、要求移提、則當先應提出犯罪證據云云、其時劉蘆隱要求、庭上准予發言、謂據說各處已有許多公文證據到來、但本人尚不知究爲什麼證據、可否請求庭上發下一閱、馮推事遂將市政府轉來湖北高法院電文、發給劉及辯護人閱後、單毓華律師當

代劉提出 法律問題

謂劉既屬在公共租界以內拘獲之人犯、則按照鈞院協定第六條規定、應由鈞院查明有無犯罪事實、始可談到移提、且查刑事訴訟法第七十六及七十七條規定、被告須有重大之犯罪情節、及有逃亡之虞者、始能予以羈押、且捕房拘捕被告時又無鈞院拘票、根本已不合法、則依法被拘人可不受逮捕、故本案移提與否、應請加以注意、各方正在唇槍舌劍劇辯之時、忽報湖北高法院派員已經報到、庭上遂認爲可以開始審理、即由來員至案聲稱、名張福森、任湖北高法院書記官、並將公文遞案、馮推事察閱後、當宣稱、該高等法院既有公文請求將被告交上海市警察局移提、則

本院無庸 偵查案情

只須根據請求移提者確係本人、即可依法辦理爲正式法院、至於案情、可由受管轄之法院從後偵查、劉之辯護律師聞言、尚紛起根據法律反對提去、並指摘捕房逮捕被告爲不合法、但庭上則認爲此係另一問題、本案既經捕房解案、本院自當依法辦理、被告律師單毓華乃改變請求庭上體念被告爲有地位身份之人、可否着由其他中央委員數人負責將被告保釋、一方由鈞院處分着令被告向受管轄法院自首、則於法於情均所顧到、劉氏本人則謂、現據云湖北高

法院已有 證據帶案

、但其方纔到案、所謂證據、究不知爲何物、均未經過偵查、則豈可任數分鐘內、即將本案解決、且本人並非無地位之人、並爲國民黨忠實信徒、以過去本人之歷史言、即使保釋、亦決無逃亡之理、除非從此不思爲國家服務、並謂本案發生於本人及吾國家信譽均有關係、應請庭上爲整個着想、並顧及各方之利益、然後秉公處斷、嗣由被告辯護人及捕房警察局之代表律師、互相辯駁歷久、幾至相持難下、馮推事遂曰、本案既在本院、自應依法辦理、並着雙方停止發言、然後援筆在捕房解案單上裁定、劉蘆隱交湖北高等法院來員提去歸案訊辦、並准由上海市警察局協助護送、諭畢、劉蘆隱及其律師向庭上對裁定提起抗告、馮推事乃告以該項抗告

依法不得 停止執行

遂命警將劉帶下、並宣告退庭、退庭後、劉氏偕家屬及辯護律師赴捕房律師休息室、並飲茶一杯、仍乘巡捕房輸車赴成都路捕房、市警察局亦派員同往、由鄂高等法院來員辦理移提手續後、於午十一時許即將劉氏押往警察局、由警察局對劉氏甚爲優待、並於當日下午會商決定、交鄂高等法院檢察處辦理、

張部遵令調遣駐防
于學忠日內來京

◎南京一日電、甘財廳長陳端談、張學良各部已遵照中央命令調遣駐防、張部將由于學忠統率訓練整頓、于定日內來京謁蔣委員長報告並請示一切、至陝甘善後辦法、已由地方當局逐漸恢復、

◎南京一日快訊社電、陝省善後問題可望逐漸步入正軌、東北軍在本月十五日前、便可開始調防河南省一帶、于學忠將俟東北軍移防一切事宜辦妥之後、再返蘭州、至財政之整理問題、經孫蔚如日來在京與中央當局商討結果、亦可不成問題、日前自京赴甬謁張學良之東北軍將領吳克仁等、聞已於今晨自滬返抵京、日內將飛返西安、

張部軍官吳克仁等
由浙抵京謁蔣何

吳克仁談

張在溪口讀書寫字並練習爬山
短期內擬在溪口小住不欲他往
東北軍應在蔣委員長領導下努力邁進
防地問題聞已有新決定惟尚未奉令

◎南京一日中央社電、六十七軍軍長吳克仁・及李振唐・霍守義・周福成・唐君堯・張志恒等一行六人、在溪口謁張學良致候畢、一日晨自浙經滬乘車抵京、當赴旅次休息、在京東北同鄉王樹常・鄒作華・吳翰濤・魏大同等、先後往訪吳等敘談、下午四時吳等同赴中央軍校晉謁蔣委員長聆訓、歷時甚久、始辭出、聞蔣訓詞極懇切、各將領恭聆之餘、感奮莫名、旋往謁何部長、並由何設宴款迎、定二日晨離京返陝、第二批來京聆訓之東北軍將領、俟吳等抵陝後、即可啓程、

浙行經過

記者訪吳、於旅次、即以浙行經過、據稱、此次同人在溪口謁張致候、蔣悉張身體甚健、精神亦佳、每日除讀書寫字外、並練習爬山運動、張知期內擬在溪口小住、並延師講授、不欲他往、張向同人等諄諄誥誡、謂陝事已成過去、應一筆勾銷、不准再有議論、蔣委員長待東北軍甚厚、期望更殷、我人應以赤誠服從蔣委員長命令、使東北軍成爲勁旅、爲國用、以毋負蔣委員長厚望、同人此後惟有遵張諭、在蔣委員長領導下努力邁進、但期將來以事實表顯於國人之前、現在不願多作言詞上之誇飾、未談及東北軍防地問題、吳謂聞上峰已有新決定、惟尚未奉到命令飭遵云、

過滬入京

本埠訊、第六十七軍軍長吳克仁、師長李振唐・霍守義・周福成・唐君堯・及騎兵第一師參謀長張志恒等一行六人上月二十六日赴甬謁張學良、業於前日由杭返滬、當晚十一時乘坐夜車入京、與吳等過滬時、曾訪全國經濟委員會常委宋子文等、

兩師開豫

◎南京一日申時社電、陝甘善後、現已處理就緒、張部沈克繆澂流師、業開河南、關予陝地方被災救濟事宜、據悉、孫蔚如將順便向中央接洽設法救濟、

召何柱國

◎南京一日申時社電、何柱國聞奉中央電召、將於週內來京報告一切、

二批來京

◎南京一日電、張部軍長吳克仁等今謁蔣請訓後、定二日乘歐亞機返陝、張部第二批請訓軍師長、俟吳等抵陝會見後、四日乘機來京、

朱紹良到西安

◎西安一日電、朱紹良一日晨七時乘汽車由鳳翔防次來省、下午五時到達西安、即赴行營訪顧祝同、商談防務、

陳誠飛京謁蔣

◎漢口一日電、陳誠一日晨七時乘中航機由漢飛京、謁蔣委員長報告一切、

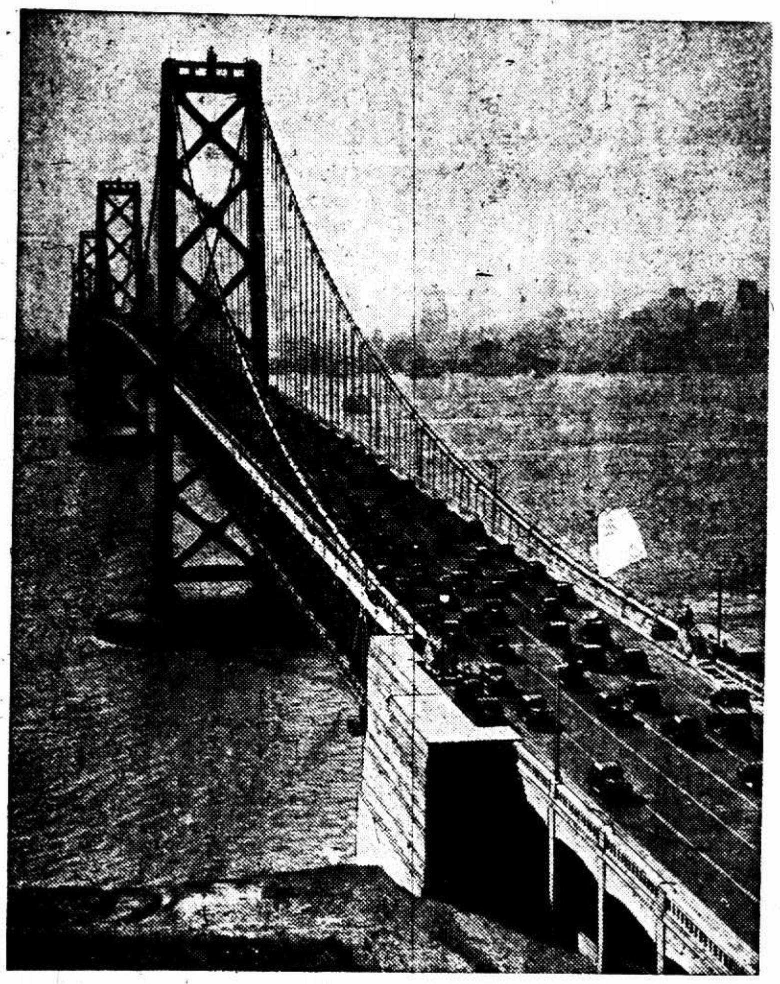

舊金山跨海大橋

孫蔚如昨抵滬訪孔宋

商陝省財政與經濟建設各問題
在滬約有二三日勾留即返陝任

新任陝西省政府主席孫蔚如、於上月二十五日偕同楊虎城代表李志剛、由陝飛京、謁見蔣委員長聆訓後、並以財政建設各問題、須與財政部長孔祥熙、全國經濟委員會常委宋子文商討、遂於前晚偕李志剛、暨秘書李藩侯、隨員溫天緯等、乘夜特快車出京、昨晨抵滬、旋於九時許、赴西愛咸斯路訪財長孔祥熙、時孔適已外出、乃折赴祁齊路、訪經濟委員會常委宋子文、對陝省西北建設問題、就商甚久、至十一時許、始行辭出、繼往中央銀行、與孔氏會晤、討論財政問題、談逾一小時、辭出後、復赴靜安寺路謁見監察院長于右任、報告陝省狀況、有所請示、下午訪本市聞人杜月笙・王曉籟・張嘯林・錢新之等、以陝變發生後、諸氏呼籲和平最烈、以示感謝、晚七時半、杜等假座靜安寺路國際飯店、歡宴孫氏、爲之洗塵、據孫氏左右談、孫氏在滬約有二三日勾留然後返陝、

◎南京一日電、孫蔚如爲向孔宋請示財政經濟事宜、本擬二日晨赴滬、嗣於廿八日晚接孔電邀、即於廿八日晚乘車前往接洽一切、孫在滬約留一二日即返任、

◎南京一日電、陝主席孫蔚如、赴滬訪孔宋及滬金融各界、接洽一切、定二三日內返京、謁蔣委員長請訓後、偕陝省新任委員兼各廳長周伯敏雷寶華等赴陝、正式就職、

宋子文昨接見孫蔚如徐永昌

談晉陝等省經濟建設
偕曾養甫等訪孔祥熙

宋子文昨日除在祁齊路私邸接見陝省主席孫蔚如、粵綏靖主任余漢謀、山西清鄉督辦徐永昌晤談外、下午五時許、並接見財部次長徐堪、廣州市長曾養甫、及四明銀行董事長兪佐廷等、對金融及建設諸事、有所商談、

徐永昌訪宋

山西清鄉督辦徐永昌、自由京抵滬、曾訪謁行政院副院長兼財長孔祥熙等、昨日下午四時半、特赴祁齊路訪晤宋子文、對晉省經濟建設等諸事有所陳商、談約一時許始行辭出、據新新社記者向徐氏左右探悉、徐氏現以離晉日久、擬一二日內即偕晉省府財政廳長王平、及綏靖公署駐京代表李鴻文等離滬入京、即返太原、

宋等訪財孔

全國經濟委員會常委宋子文、昨午偕同廣州市長曾養甫、粵省財政廳長宋子良、曾赴中央銀行訪財政部長孔祥熙、會談約一小時之久、聞對粵中建設問題及開發海南島計劃有所洽商、

楊城虎日內可返西安

◎西安一日中央社電、西安綏靖公署參議長李興中語記者、楊主任於日前赴三原、召集所部訓話、並擬加以整頓、日內可返省、

孔祥熙昨晚晉京

行政院副院長兼財政部部長孔祥熙、日前來滬處理中央銀行行務、並先後接見湖南省政府主席何健及陝西省政府主席孫蔚如、業於昨晚十一時偕同財次徐堪、乘夜車入京、主席今晨召開之行政院會議、

張群不到部
陳介高宗武均辭

◎南京一日電、張群一日起已不到部辦公、俟新任發表後、即就中政會秘書長及外交委員會主任委員職、外部常次陳介、亞洲司長高宗武、亦均呈請辭職、

張部將領赴奉化謁張後過杭晉京、右起一、師長唐君堯、二、六七軍長吳克仁、三、四、五、師長李振唐、霍守義、周福成（吳永德攝）

邵力子展期到部視事

◎南京一日中央社電、新任中央宣傳部長邵力子、一日由滬返京、即出席中央紀念週、但未至中宣部視事、據悉、邵以尚未完全恢復健康、且近患眼疾、不能久視書字文件、每日仍至中央醫院診治、聞一俟健康恢復、目疾痊愈、即定期到部視事、

丹麥女游泳家魏格 破世界紀錄二項
我國楊秀瓊久無消息

◎中央社瑞典京城二十八日哈瓦斯電、丹麥游泳家魏格女士、頃在此間打破世界游泳紀錄兩種、㈠八百八十碼自由式世界紀錄十一分三十四秒四、原係美國奈脫女士所造成、魏格女士茲以十一分十六秒一之成績打破之、㈡一公里自由式世界紀錄十四分三十五秒六、原係魏格女士所保持、茲本人又以十四分十二秒三之成績打破之、

週末國際盃足球複賽 我逢葡英遇猶太
週六甲組賽四場東華重逢勞逸爾 津滬埠際足球賽復活節在滬舉行

七國爭雄之國際足球錦標賽、自法德俄三國在初賽中被淘汰後、英國幸逢輪空、與中葡猶同晉複賽週、現複賽秩序、業已抽定、計中國逢葡萄牙、英國則戰猶太、並定星期日交鋒、葡萄係集西捕聖芳濟等勁銳組成、非作本季聯賽中之葡商可比、即較諸往年在葡商最强盛等代、亦有過之無不及、中華隊在陳鎮和徐亞輝兩虎將不能分身之季、對此勁敵、自當小心應付、而決賽權之得失、亦殊難謂之必然也、據上海足球會昨頒之通告、埠際津滬埠際足球錦標賽、將於復活節假期內在滬舉行、（上屆在津）故本週秩序、略有變化、甲組賽將加緊工作、星期六計有四場交鋒、除聖芳濟與蘇壳爾輪空外、其他八隊、均有比賽、東華將戰正在全盛時期之勞逸爾、以目前之英軍、殊不能與其初來滬瓜代蘭開夏時可比、東華在此陣容零落之秋、亦殊難作前次以四對〇大勝之希冀、而東華此番能否與法商一爭錦標之誰屬、亦將在此戰中決定其命運、其他如法商對葡萄牙、及臘克斯對西商、均屬一面倒局面、當可預卜、且法商及臘克斯之勝利、如在掌握、不致發生意外變化、暨南對西捕、爲上月十一及二十日兩遭雨阻之展期賽、暨南在第一循環中、曾以四對二戰勝西捕、此時能否再發揮其前次之傑作、亦殊堪令人渺茫也、各場秩序如下、

▼星期六
法商對葡萄牙（甲組）逸園場
臘克斯對西商（甲組）虹口第三
勞逸爾對東華（甲組）中華場
暨南對西捕（甲組）膠州園
（以上比賽下午三時開始）

▼星期日
日對進德（甲聯）虹口第三
（以上比賽上午十時三刻開始）
猶太對英國（國際）跑馬廳三
葡萄牙對中國（國際）申園場
（以上比賽下午二時半開始）

所謂國際籃球 僅四國逐鹿
甲組中美乙組日俄 三賽二勝星六揭幕

本屆上海國際籃球競賽、分甲乙兩組舉行、前日（二十八日）截止報名、計參加甲組者中華與美國、乙組者日本與俄國、因隊數各組僅二單位、採三賽二勝制、定於本星六（六日）舉行初賽、下星期三（十日）決賽、遇必要時、定於十三日（下星期六）作最後之決賽、秩序如左、

▼六日（本星期六）
日本對俄國（乙組）下午七時正
中華對美國（甲組）下午八時正

▼十日（下星期三）
俄國對日本（乙組）下午七時正
美國對中華（甲組）下午八時正

國體勝西聯記

（天津二十七日訊）國體校友籃球隊來津後、三戰三捷、士氣甚壯、昨日又以四十一比四十戰勝西聯、戰情之緊張、得未曾有、觀衆之踴躍、亦不在第一日之下、是役裁判員由溫司斐·姚恩漢担任、兩軍準時登場後、銀笛一聲、肉搏開始、李震中跳球拍送曹挫、籃下一托而中、首開記錄、西聯狄蒙斯亦還顏色、震中中路告捷、振元錦上添花、以六比二佔先西聯暫停後馬妥夫、考斯基左右開分、六對六平局、再戰小唐罰中、西聯老尹長射又行領前、西聯兩鋒大怒、再以十一比九超出、國體暫避鋒頭、西聯銳氣未減、連中二球、旋考斯基犯規、小唐兩投兩中、震中·景寶籃下建功各十五分又成平局、此後西聯軍中紛亂、國體乘虛而入以二十三比十九終上半時、休息後繼續抗戰、國體仍以原班人馬應戰、西聯軍中易來俄僑將士蘇魯維夫·亦不示弱、國體以調度有方、分數遙遙前導、震中長射、兩建奇功、再以三十二比二十六佔先、西聯高力克、馬妥夫二度出山、果然不虛此行、馬妥夫·瑞德造成三十六比三十四之局面、僅差一球、此後即入緊張狀態中、旋小唐犯規、狄蒙斯兩罰均中、竟以四十比三十九、一分之差超出、觀衆莫不提心吊膽、蓋是時距終場不過一分半鐘也、後景寶得來妙球、兩次未中、振元起來一托、恰中籃心、奠定大局、再戰不久、銀笛長鳴、國體遂以半球之差勇克西聯、又該隊來津後、已出師四次、連日激戰、已感精疲力竭、今明兩日休息、本隊已定下週南旋、北平之行、已作罷論云、

▽國體	擲	罰	犯	分
劉振元	四	〇	三	八
唐寶堃	一	五	三	七
李震中	八	〇	〇	十六
張景寶	三	〇	三	六
尹鴻祥	二	〇	一	四
總計	十八	五	十	四十一

▽西聯	擲	罰	犯	分
瑞德	五	〇	二	十
維受夫	一	〇	〇	二
狄蒙斯	三	四	四	十
蘇利維	一	〇	〇	二
馬妥夫	三	一	一	七
赫德	二	〇	〇	四
考斯基	二	一	二	五
高力克	〇	〇	〇	〇
總計	十七	六	九	四十

京國體籃球隊在津又勝
四十三比三十五勇挫西聯

中央社天津一日電、京國體籃球隊、在津最後一戰、一日晚六時復以四十三比三十五勇挫西聯、開賽後、雙方分數相差無幾、但西聯在六比五時、換下四人、國體乘機猛攻、上半時以二十四比十四勝、下半時西聯反攻、曾追至三十、比三十四、相差祇一分、但好景不常、國體張景寶偸營刦寨、乃將美兵氣焰壓下、共勝八分、

上海足球會 接受西捕所提抗議
將擇期討論前日透納事件 比賽已定勝負決不致推翻

前日（星期日）在市體育場東華對西捕之甲組賽、結果東華以四對二獲勝、惟在下半時中、西捕曾兩次被罰十二碼球、其第二次十二碼球、因透納踢人而處罰、當時曾引起透納對裁判陳吉祥君之不滿、當場加以詰難外、並立即離場、以示抗議、而巡邊員毛立司亦同情透納、相偕退出、惠斯胡特則退出後復入、比賽仍繼續進行、以至結束、事後、西捕隊即向上海足球會對第二次處罰之十二碼球、提出嚴重抗議、據國光社記者探悉、該會業已接受抗議、將擇期討論此事、惟據側面之非正式表示、則此賽勝負結果、決不致因此而推翻云、

籌備全國乒乓比賽
乒乓協進會今日開會

本市全國乒乓協進會、因鑒於七屆全運將於今秋在首都舉行、第一屆全國乒乓競賽大會亦應同時舉辦、茲爲未雨綢繆計昨特由常委徐多發出通告、訂於今日（二日）下午五時半、在福生路二七號二樓上海市乒乓聯合會內、召開常委會、討論一切進行事宜、全協各委員、至希準時出席、

本市第二屆競走 公開組五十六人參加
謝行導等老將均在內 願表演者可繼續報名

本市社會局主辦之第二屆二萬公尺競走、定本月七日在市中心區舉行、報名業於昨日截止、公開組參加者計有五十六人、謝行導·邱德昌·周如泉等均報名參加、表演組有鄭成山·王德仁·錢榮生等諸將、香各競走老將多多出馬、以勵後進、如有願表演者、今日尚可至市一體育場報名、至正式名單至明日公佈云、

平漢隊今晨返漢 春假中將再度來滬
除與本市勁旅再作切磋外 並參加領袖盃小球賽抗香港

平漢鐵路足球隊、此番遠征來滬、因逢春雨相襲、未獲展其所長、其僅有之對勞逸爾一戰、更慘遭敗北、實屬美中不足、茲悉該隊原定昨晨八時全體乘早快車北上轉隴海路返漢、臨時又因事改於今日啓程、該隊負責人昨曾言稱、此去將於四月間（春假）再度來滬、屆時除擬與本市足球勁旅再較身手外、並將應全國小球協會之邀、參加領袖盃港滬漢埠際簡易足球賽、以踐前約云、

摔角拳擊並皆佳妙 黃伯長今戰維哥斯基
晚八時半起在馬浪路夜都會舞廳 尚有蒙面奇客出戰印人皮哈耳活 拳賽三場陳漢强兩高足初獻身手

[illegible]

摔角
黃伯長（華）對維哥斯基（俄）
蒙面奇客（?）對皮哈耳活（印）
柯拉沙（葡）對安脫諾（俄）
陳首僧（華）對楊衍治（西僑）

拳擊
姚君（華）對孟剛納（菲）

德國兩兄妹 分滑雪錦標

◎國民海通社二月一日[illegible]電、德國[illegible]滑雪錦標賽[illegible]德國著名女運動員克[illegible]斯云[illegible]

浦東青年會定期 舉辦兒童運動會

浦東青年會[illegible]

今晚西青排球

西青對海青（甲組）七時一刻
西僑對蘇僑（甲組）八時正

市社會局公佈 監督體育團體規則

[illegible]

無錫體育近聞

（卅翔）

[illegible]

無錫新瀆橋 爭墳地發生命案
父子兩人被毆子傷父斃命 凶手爲族人潛逃未獲

無錫訊、西鄉第四區新瀆橋第六保下陽莊八甲第五戶鄉民兪根興及長子兪仲楨（一名小狗）、於前（廿八）日上午九時許、與其鄰居族人兪玉正·兪玉生等、因墳地糾葛、發生衝突、竟被玉正等以鐵器向頭部猛擊、釀成流血慘劇、兪根興傷重殞命、仲楨亦受重傷、凶手當場兎脫、

死者 兪根興五十二歲、世居新瀆橋、務農爲業、妻邵氏、生有五子、仲楨居長、已娶葛氏爲妻、兪玉林·兪玉正·兪玉生兄弟三人、玉林現年三十八歲、家境貧困、與根興係遠房兄弟、玉林於上月念四日突患腦膜炎症不治而死、未隔數日、其女泉弟（一歲）子泉海（六歲）亦先後患腦膜炎夭殤、

前日 玉正兄弟擬將玉林棺柩安葬於新瀆橋附近長腰山牛廊下山地、惟該地係兪根興所有、前日上午九時許、玉正等擅自前往該處埋葬、爲根興所悉、即偕仲楨前往交涉、詎一言不合、即起衝突、玉正玉生等遂持有鐵耙、即向根興仲楨父子兩人頭部

猛擊 致仲楨頭頂及後腦擊成三洞、左耳亦削去半片、根興頭部亦擊成數洞、頓時鮮血四濺、玉正玉生旋亦四散逃逸、傷人因傷勢沉重、由其家屬雇汽船舁送來城醫治、詎駛抵蘋塘橋附近、振興即因傷重斃命、及抵城後、除將仲楨送兄弟醫院醫治外、死者之妻邵氏即於下午七時許投錫地方法院請驗、由任檢察官庭訊一過、於一日上午由任檢察官率同法醫前往工運橋下船上

相驗 死者頭部血漬模糊、腦漿迸流、慘不忍覩、驗得委係生前被擊受傷身死、諭候通緝凶手再行法辦、至受傷之兪仲楨、送院時原已氣息奄奄、經診治後、昨日經過尙屬良好、或無性命之虞、

維持袍褂 絲綢業請願 結果甚圓滿
駱清華等昨返滬

[illegible]

滬市晴雨不定 浦江潮高水急

本埠近日忽晴忽雨、一日之間、輒有數變、前日天氣、本已趨晴、入晚忽又形雲密集、黃昏時、即放雨點、至午夜雨勢加驟、昨日晨興、雨點雖住、惟陰霾並未揭開、向午細雨霏霏、至午後又住、入晚呈陰晴狀態、惟氣壓頗低、濕度極重、薄霧如煙、氣候仍形惡劣、浦江因雨量下瀉、故潮位殊高、昨日早午兩潮、均發至九英尺左右、同時水流殊形湍急、民船向逆流行駛、頗爲費力、又據江海關揭示、滬漢段航行吃水、最低已有十八英尺、連日上游雨雪下瀉、故水位尙須日趨高潮、冬季淺水時期、已成過去、航運難關、業已渡過矣、

棚戶聯合會代表 請願速建平民住宅
並請工部局暫免拆除

本市棚戶聯合會、以工部局限於本年五月一日以前、將滬東大連灣路楡林路齊物浦路平涼路蘭路楊樹浦路及兆豐路大連灣路與租界界路之際一帶棚戶、一律拆除、致該區棚戶大起恐慌、爰於昨日下午推唐安平王其泰孫漢魁徐錫光王杏林段一甫等爲代表、持呈向第一特區市民聯合會、納稅華人會、華董虞洽卿及工部局等各方請願、懇陳苦衷要求免予拆除、並籲請實現建築平民住宅、以免流離失所、

全國教育會將成立
函發各省市教育會參加意見

上海市教育會·湖北省教育會·北平市教育會·天津市教育會·綏遠省教育會等十餘省市教育會、爲集中全國教育界之力量、與有一聯絡起見、在去年曾發起組織全國教育會聯合會、經數度之接洽、一切已有端倪、今年來已在擬具簡章、商討開會等步驟、函發各省市教育會參加意見、據上海市教育會當局言、該會成立、可在今年春假左右實現、

火葬場積極籌建
規定中國建築式現正設計 經費六萬今春可建成

上海市火葬場、自經上海市長吳鐵城發起、成立籌建委員會以來、數度召集籌備會議、規定全部

建築經費 爲六萬元、經費之分配、記者向籌建委員處探悉、除由市府撥給二萬元、伍連德博士担任籌募一萬元外、其餘三萬元、由王一亭·屈文六等各委員向辦理掩埋棺柩工作之各慈善團體、各公所勸募、凡捐款之各善團各公所、將來得享優待辦法、即所收無主棺柩、得以免費火葬、火葬場場地、已由市府在江灣撥地二十畝、

火葬場

建築式樣 採用本國建築式、至燃料方面、如用煤氣、費用較大、有失經濟節省原則、故決用柴油、火葬爐式樣、現由德國工程師設計中、大致將三具屍體、同時安置火葬爐焚化、所需柴油燃費、祗國幣八角、每具平均所費、尙不到三角、又據市衛生局在民國十八年間調查、上海一埠、浮厝已有十萬具之多、本埠人口、本極稠密、不少良地、又爲此類浮厝所佔、故在社會經濟、公共衛生、市容觀瞻上、均極受妨害、故火葬地之急需、自不待言、故籌建會方面、現正積極進行、期本年春間、即可成立、

滬東三絲織廠 工人昨請願

滬東海州路美豐·大美豐·美豐織記三絲織廠工人、提出改良待遇條件罷工後、昨晨十時、推派工人代表十六人、備呈向社會局請願、由第一科張楚强接見、允即進行調處、

國醫劉正字重來滬濱

[illegible]

星期標準書 第七十二種
吳尚鷹先生選定
王效文陳傳鋼先生編著

中國土地問題
（現代問題叢書）
定價五角 自本月廿七日起四個月內特價三角五分 國內郵費二分半

〈吳先生對於本書之介紹〉
王效文，陳傳鋼兩先生於所著「中國土地問題」中，能將我國複雜的民生問題中之基礎問題，用比較簡短的文字，從問題各面爲理論之說明及實際之分析，使讀者僅費極少時間，對此問題得相當了解，洵爲現時急需之作品。書中所引各家學說，新能以適應國情爲旨歸，所輯各種統計，亦爲適當之估量，此外我國土地問題特異諸點，評論正確，而對於整個問題解決方針，亦能加以肯定意見，凡此均足表見作者之獨到見解。

第六十八種 人的義務 特價三角九分
第六十九種 法西斯運動問題 特價四角二分
第七十種 中國勞工問題 特價三角五分
第七十一種 西班牙短篇小說集 特價四角九分

商務印書館發行
154

止此健康之虧耗
請用韋廉士醫生紅色補丸

神經衰弱兼患遺洩不論有夢無夢均爲健康上之嚴重虧耗世界馳名補血健腦品 韋廉士醫生紅色補丸 實爲止洩强身廣奏奇效之靈藥治驗報告不可勝數茲又有河北北平憲兵司令部李哲生君來函述其經驗如次

李君書云「鄙人前因用腦過度致神經衰弱遺精隨之馴至四肢無力腰背酸楚飲食無味夜不成眠屢藥無效後從友勸試服 韋廉士醫生紅色補丸 旋即痊去身强曷勝感謝之至」

韋廉士醫生紅色補丸 治療血虧腦弱體虧胃呆不眠早老神經疼痛各種瘋痛久病之後身體虛弱婦女疾病以及其他血虧腦衰各症功力無匹男女老少莫不咸宜請今日即試一服此丸可也

各藥房皆有出售或逕向上海江西路四五一號韋廉士醫生藥局函購每瓶法幣一元五角六瓶八元郵力在內

奉送月份牌
敝藥局二十六年五彩月份牌繪閔子騫蘆衣感母故事印刷繪事俱臻上乘函索取者請將韋廉士醫生紅色補丸裝兩端之藍圓牌一對附郵票一角掛號寄來並詳明姓名地址當即原班寄奉一張

荷反對與日訂不侵略協定

荷印政府將考慮割讓新幾尼亞島

◎海牙一日中央社路透電、今日有人向某要津探詢日本林首相昨在議會所稱日本將研究與荷蘭締結互不侵略協定問題、並謀租借荷屬新幾尼亞島一節、荷當局對此具何態度、據答、締結互不侵略協定、實與荷蘭之政見不相適合、日本申請新幾尼亞島之讓與權、將由荷屬東印度政府加以考慮、但今須知者、荷政府已以新幾尼亞島與婆羅島棉花木料之讓與權數種給予日本矣、該員又切實聲明荷政府今在荷屬東印度進行一種開放門戶政策云、

日本郵船船員準備長期罷工

各團體積極援助

◎東京一日同盟社電、日本郵船公司明朗會、二十八日突以國體明徵改革社內爲旗幟、開始革新運動、同時對大阪神戶橫濱各港停泊之各船及現正航行印度洋太平洋及近海之諸船乘員、以電報通令離船、東京橫濱之陸地職員及橫濱各船乘員四十五人、接到命令後、即時集合於豐島區西巢鴨町松田英五郎經營之練兵館內、而罷工團首腦部在品川車站前京浜旅館內之本部通宵考慮對策、公司當局因工潮突然發生、非常狼狽、昨日下午特派海務部副長赴警視廳會見勞動課長北村、說明一切經過、明朗會開始罷工後、時局協議會、政治革新協議會、新日本海員組合等各日本市民團體一致積極聲援、氣勢甚熾、罷工首腦部決意爭鬭到底、以期貫澈其要求、進行長期罷工之準備、

罷工船員解雇 郵船均已出口

◎神戶一日同盟電、郵船公司方面對於明朗會之紛糾、決依海商法五百八十一條及海員法廿六條堅持斷乎解雇之方針、立斷鮑丸主席機關士以下四名馬來嘉丸三等機關士等、均已因此解雇、並補充後任、即一日由神戶開出之各船、均因解雇補缺等、遲延數時、然均已出口云、

◎長崎一日同盟社電、曾以郵船公司高級船員之「明朗會」爲中心發生罷工風潮、一時停及航行之日華聯絡船、已於一日照常訂午後一時開駛矣、

計劃大合併

日無線電事業

◎東京一日中央社路透電、日本無線電報公司與日本國際電話公司之合併、林內閣已刻正在計劃中、決議在本屆議會提出日本無線電報現行章程之修正案、傳達此目的、

屠企華醫師

診例

▲施用一淋菌抗毒素根治一切淋病確具最高權威

▲特設一全身神經衰弱及性的神經衰弱治療專科特備最新科學醫械，採取世界最新技術，選用歐美特效靈藥，憑多年臨床經驗，爲病家解除切膚痛苦，保證迅速穩妥斷根，爲全滬最高尚可靠之花柳病診所。

專門……花柳皮膚科一生殖泌尿科……神經衰弱及一性神經衰弱

診例一門診一元二角一拔號加倍一出診八元八角一汽車一元

時間一上午九時至一時一下午四時至八時一星期照常

地址一上海[illegible]里內一電話三五〇三七

調動陸軍人員

日正式發布命令

◎東京一日同盟社電、陸軍省一日正式發布人事移動之命令、其中如在諸人奉待命卸職第五師團長林桂、第十四師團長末松茂治、第十師團長松浦淳太郎、參謀本部附山岡重厚、第十九師團長鈴木美通、東京灣司令官浦登江、朝鮮軍軍醫部長小池正晃、陸軍獸醫學校長藤井一

蘇聯反日輿情已達極點 謀改善蘇日兩國間關係

日政府將訓令重光葵 消除蘇對日德反共協定性質之誤會

◎東京一日中央社路透電、聞林首相兼外相不日將以訓令致駐莫斯科日大使重光葵、令其消除蘇聯當局對日德反共產國際協定性質之誤會、藉以改善蘇日兩國間之關係、其進行之實在手續、現尚未經宣露、惟據讀賣新聞載稱、此舉或爲日本稍緩向蘇聯提出某種經濟與文化建議之先聲、該報又稱、東京許多官員現覺蘇聯反日之輿情已達極點、故以爲內閣急宜有所發動、以改善此種情勢、俾日本所握「遠東安定勢力」得以穩固云、

德在英境內宣傳運動益烈

◎倫敦一日中央社哈瓦斯電、工黨機關報每日民聲報頃載稱、德國國社黨在英國境內從事宣傳運動、現有益趨發達之勢、

帝國境內云、

傷重說未證實

義駐阿總督

◎巴黎一日中央社哈瓦斯電、東菲洲法屬吉布的港日昨傳出消息、謂義國駐阿比西尼亞總督格拉齊亞尼上將、前被土人狙擊之後、彈屑留在肺部、迄未起出、因而轉成肺炎、病勢頗爲沉重、此間要伽羅報頃登載羅馬訪員來電、據稱、上項消息、並未證實、按之最近消息、阿狄斯阿巴巴城受傷諸人、體氣均屬良好云、

馬德里附近發生猛烈砲戰

政府軍包圍瑪拉諾薩鎮

◎馬德里一日中央社哈瓦斯電、京城附近、昨晚十一時十分起、發生猛烈砲戰、其地點大抵係在西郊大學區域與加薩特岡巴公園一帶、結果如何現尚未悉、

◎馬德里二十八日中央社哈瓦斯電、本社訪員羅林特訊、京城東南面迦拉瑪河附近瑪拉諾薩鎮、現爲政府軍所包圍、今晨國民軍數次進攻、意圖逐退政府軍、但奮戰數小時之後、政府軍陣地屹然不動、國民軍卒未得逞而退、此外京南耗勒杜城一帶國民軍、現憑恃該城東北門一帶設防固守、政府軍乘其不備、攻入國民軍陣地、當於偵悉陣地形勢之後安然引退、

國民軍否認鎗決好萊塢女星狄斯

◎西班牙阿維拉城（在國民軍手中）一日中央社哈瓦斯電、本社訪員訊、外傳美國好萊塢電影明星狄斯女士、因充西班牙政府軍間諜之故、日前在南部峯維爾城、被國民軍當局拘獲、當經審明罪狀、予以鎗決、此間當局、頃否認此說、並謂狄斯女士、業已前赴葡萄牙、目下仍在

西外長抵馬德里 訪國防委會主席

◎馬德里二十八日中央社哈瓦斯電、外交部長伐育、頃於本日午刻來此間、訪晤國防委員會主席米亞加將軍、並擬在京城作兩日勾留、至下星期二日始返瓦倫西亞城、本日午後、外長特在呆處集會中發表演說、聽衆甚多、大意係提破法西斯國家所用之策略、

阿皇派王子參加英皇加冕禮

◎倫敦一日中央社哈瓦斯電、英皇喬治六世定於本年五月十二日舉行加冕典禮、前經邀請阿比西尼亞皇帝參預盛典、頃據阿比西尼亞公使館正式宣稱、該國皇帝業已決令長子胡桑親王、代表乃父前來祝賀云、按胡桑親王、年方二十一歲、目下卜居耶路撒冷城、

法大使由滬返京

法國駐華大使那齊雅、日前由京來滬、處理□□、昨晚乘夜特快車返京、

賀武任滿回國

美大使館參事

英國駐華大使館參事賀武、履任已有三載、任期屆滿、昨晨抵滬、定今日乘大英公司納爾達拉輪回國、

范漢生明日返任

我駐朝鮮總領事范漢生、前假返國述職、業已竣事、昨日由京來滬、定明日乘輪赴日、轉道返任、

兒玉等定期來滬出席中日貿易協會

東京方面決定

◎東京一日同盟社電、日華貿易協會、於一日午後二時召開理事會、並對於上海之中日貿易協會訂於三月十八日在滬召集大會、敦請兒玉會長及其他理事出席等情、復將出席理事之銓衡加以各種協議、結果由東京方面正式決定出席人員如左、會長兒玉謙次、日本郵船社長大谷等、朝鮮銀行總裁加藤敬三郎、三菱公司職員三石川西太郎、日清紡績社長宮島清次郎、三井洋行職員石田禮助、日清輪船公司秋山、日華貿易協會理事油谷等人、大阪方面則有住友銀行常務主任大平、東洋紡績公司社長飯尾、但大阪方面今後尚須追加二三人云、一行訂於三月十二日由神戶乘長崎丸起航、可於十四日抵滬、

兒玉發表談話

兒玉談：擬與我政府要人會晤

兒玉會長今於理事會完畢後發表談話如左、受中日貿易協會之招待、故以出席該大會爲目的、該大會依照會章、應於去年春季召集、但因我方忽發生事變而中止、乃延至秋季舉行、屆時、復以日華關係不甚佳妙、改至今春者也、中國方面、似對於吾人具有非常之期待、或對於日華經濟提攜提出實質上之對案、亦未可知、屆時自當努力承認彼方之要求與希望、渊自大正九年、余由上海正金銀行支店長任內回國以來、尚未渡華、雖對於中國青年無相識者、但如蔣介石氏及其他財界要人、相識者頗多、故擬與南京政府各要人設法謀面也、至於東拓總裁安川、擬視察「滿洲」與華北、大致四月可返滬、故吾人不能與之同行云云、

川越今晨入京

田尻日內返滬

◎南京一日電、日大使川越茂、定二日晨由滬乘首都特快車回京、其夫人與成田丰計同來、清水通譯官或將再留數日返京、

◎本埠訊、日本駐華大使川越茂、日前由京來滬、會晤該國駐法大使佐藤、協議重要事項、茲據日方消息、川越因京使館辦事處方新設、須親往主持、故今明日即偕華文參贊清水董三等晉京、日前歸國謁首相林銑十郎述職之使館參贊田尻、日內即可返滬、

日軍用機飛青

◎青島一日電、一日下午四時四十分、有日軍用機一四〇號由津飛青、載來日人四名、姓名不詳、該機仍停滄口機場、定二日返津、

馮治安部昨起演習

◎北平一日電、馮治安部駐平郊步砲兵、一日起至九日止、在紅山口及長辛店、演習迫擊砲及各種野外戰術、

張自忠等宴田代

◎天津一日電、張自忠・秦德純・馮治安・劉汝明・一日午在市府花廳宴日駐屯軍司令田代、參謀長橋本、及各高級幕僚聯歡、賓主共二十餘人、田代定二日午在張園答宴、

日軍瓜代部隊開抵平津豐台

連日換防忙碌

◎天津一日電、日駐屯軍瓜代部隊、第一批已開到、千餘名、一日晨零時三十五分計有千餘人乘專車一列、由秦皇島抵津、其中百餘名下車、餘數原車赴平、一日晨五時續有八百餘名乘專車一列抵津、全部下車、分開海光寺東局子兩兵營、

◎北平一日電、日軍連日換防、頗爲忙碌、一日晨復有日軍六百廿名、由秦皇島專車開平、過豐台時、有三百名下車、餘於六時半抵平、均全副武裝、並攜帶鋼砲機鎗等武器、

交代部隊赴秦返日

天津一日電、津日駐屯軍交代部隊八百餘人、一日晚八時由津乘車赴秦皇島、將搭輪回國、又平日軍交代部隊、亦將於一日晚過津開秦皇島、（北平電）駐小日軍三百餘人、一日晚六時半乘專車開秦皇島換防、

李思浩訪十河後返平

◎天津一日電、李思浩一日午訪興中公司社長十河信二、有所商談、當晚八時返平、

陝甘已復原狀

甘財廳長陳端抵京談

陳候財孔商甘省財政 或將來滬轉奉化謁張

◎南京一日電、甘財廳長陳端、廿八日夜自陝抵京、一日往財部訪鄒偘璋、李儻、高秉坊等、報告甘財政困難情形、請設法補助、現留京候謁孔財長、再作同樣請求、

◎南京一日中時社電、甘省財廳長陳端、昨下午由陝乘車返京、今晨分訪財部各當局、定明日候謁孔財長、報告甘省財政、並請示、今晨十一時甘駐京辦事處長黃永熙等往訪、有所晤談、記者今午往訪、叩詢陝甘現狀、據談、情形甚佳、一切現由顧主任于主席主持處理、業已恢復原來狀態、于主席在最近或將來京謁蔣委員長、余此來除候謁孔副院長報告一切外、對今後甘省財政問題、及如何開發西北經濟、將向中央貢獻意見、聞陳此次奔走陝甘時局、斡旋極力、現在京將稍作勾留、上午訪張部領吳克仁等、下午訪陳布雷、將晉見蔣委員長、報告一切、

◎南京一日快訊社電、甘省財政廳長陳端昨晚自陝抵京、代表東北軍首領于學忠晉謁中央當局、報告東北軍移防事件、日內或將赴滬轉甬謁張學良、

劉廣沛抵陝晉

◎西安一日電、甘民廳長劉廣沛廿八日由蘭抵陝、謁于學忠報告甘政、一日晚離陝晉京、謁蔣作資報告甘政、並有所請示、

賀龍竄往富平

◎鄭州一日中央社電、竄陝赤匪現由賀匪率領、竄往富平、其僞第二軍均在底店・薛家鎮・大賈村・雷村一帶、陳匪光瑞所部、近向柞水鎮安方面竄退、古鼎新匪部竄至商縣之楊家坪一帶、王匪兆柏股刻在陳家坪附近竄集、

經委會派員赴陝視察西北建設

◎中央社西安一日電、聞經委會派專員楊伯岑、偕國營西北公路管理局長曾同午、定二日由京來陝、視察西北各項建設事業、曾在京已與經委會公路處長趙祖康商定、由經委會撥款十萬、爲西蘭公路經費、繼續興一修築、並聞經委會派技士陳耀奎來陝視察各公路、二日隨楊伯岑曾向午同來西安、

英大使將赴粵

拜會省當局粵已籌備歡迎

◎廣州一日電、英大使許閣森、約十八日可抵粵、正式拜會省當局、稍留即北返、

◎廣州一日中央社路透電、本月下旬、英大使許閣森爵士將第一次正式來遊南華、此間刻正籌備歡迎事宜、大使大約將駐廣州四日、正式拜會粵省主席黃慕松、市長曾養甫、屆時省垣各重要人員將設宴款待云、

余漢謀將拜會港督

南返過港時

余因候輪展至五日離滬

◎廣州一日電、余漢謀南返過港時、將正式拜會港督郝德傑、四路總部已派員赴港籌備、

黃旭初與余同行訊

本埠訊、廣東綏靖主任余漢謀、粵建廳長劉維熾、虎門要塞司令陳策等、本定今日乘大來公司麥金蘭總統輪離滬南旋、惟昨晨據大來公司消息、該輪因氣候關係、延至四日始能抵滬、決五日赴港、據劉氏昨晨談、渠等因輪期延誤、決在滬多留數日、仍候乘該輪返粵、聞廣西省政府主席黃旭初、亦擬與余氏等同行、

吳市長昨宴餞余等

市長吳鐵城、特於昨午十二時、在海格路私邸、設宴爲余等諸氏餞行、到河南省政府主席商震、湖北省政府主席黃紹雄、湖南省政府主席何鍵、財政部次長徐堪、中央銀行副總裁陳行等多人、晚間七時、廣東旅滬同鄉會、廣肇公所、潮州會館、粵僑商業聯合會等四團體公宴余氏、到有市長吳鐵城、及唐海安、溫宗堯等數十人、席間余氏曾報告粵省最近情形、

黃紹雄明日飛鄂

◎漢口一日電、黃紹雄於全會閉幕後赴滬、據省府息、黃定三日由滬乘機返鄂、

熊式輝由杭返贛

◎南昌一日電、熊式輝夫婦廿八日晨由杭專車返省、一日午抵贛、

新任湘財廳長尹任先與何鍵談湘財政

本月十五日前往湘就職

本埠訊、新任湘財政廳長尹任先、於前日由京來滬、曾謁財長孔祥熙、昨日上午奉湘主席何鍵召往談話、討論湘省財政問題、及尹氏就職日期、中午應本市市長吳鐵城歡宴、記者往訪於席次、茲錄其談話如下、本人自經財部發表與前財廳長何浩若對調後、即辦理交代移交、近並奉得部長及何主席等之催促、囑速前往辦理、惟現因尚有他事件未了、故就職之期尚未確定、本日上午奉何主席之召、前往商談湘省財政問題、兼何主席當面催促、現大約可於本月十五日前赴湘云、本人定於今日赴京、在京稍作勾留即將赴湘云、（申時社）

陳策在滬治足疾

中委兼廣東虎門要塞司令陳策、月前曾京出席三中全會、並謁蔣委員長報告防務、事畢來滬、候輪南旋、惟因所患足疾轉劇、不良於行、故外間一切應酬、均被辭卻、即昨日宋委員子文及孫院長由同鄉會杜月笙等之宴、亦不參加、現正由吳市長及衛生局長李廷安介紹醫生・董吉甫・曹晨濤・李銘慈等醫生、及常醫拔氏等、在其寓所共同診斷、俾得根本治療、一俟診斷完畢、如得醫生許可、則擬於本月五日同余主任漢謀等聯袂返粵云、

沈鴻烈離漢飛京

◎漢口一日電、沈鴻烈日前來漢遊歷、一日晨七時乘機離漢飛京、

金憲章等離并返綏

◎太原一日電、金憲章等在晉公畢、一日葛子厚返河南原籍省親、金憲章安華亭王子修石卡出返綏遠、

杭州鎗決兩匪

杭州訊、省保安處於去年諸暨縣捕獲周天灿一案、捕獲綁匪沈書清・邊永良・沈水清及匪婦邊陳氏等十八名口、綁票後沈書清邊永良二匪供認綁架周天灿得贖不諱、經省府呈奉委員會核准、於昨（一日）上午九時、將沈書清・邊永良二犯綁赴清泰門外執行鎗決、其餘男女十六名、分別判處徒刑、